ГРАД ПЕТРА И ПАВЛА

№ 34 (665)
3 августа 2018 года

ГАЗЕТА ПЕТРОПАВЛОВСК-КАМЧАТСКОГО ГОРОДСКОГО ОКРУГА

АДМИНИСТРАЦИЯ
ПЕТРОПАВЛОВСК-КАМЧАТСКОГО ГОРОДСКОГО ОКРУГА

ПОСТАНОВЛЕНИЕ

от 31.07.2018 г. № 1620

О внесении изменения в постановление администрации Петропавловск-Камчатского городского округа от 12.03.2013 № 722 «О Бюджетной комиссии при администрации Петропавловск-Камчатского городского округа»

В рамках проведенного мониторинга правовых актов администрации Петропавловск-Камчатского городского округа, в целях приведения постановления администрации Петропавловск-Камчатского городского округа от 12.03.2013 № 722 «О Бюджетной комиссии при администрации Петропавловск-Камчатского городского округа» в соответствие с муниципальными правовыми актами Петропавловск-Камчатского городского округа

ПОСТАНОВЛЯЮ:

1. Внести в Положение о Бюджетной комиссии при администрации Петропавловск-Камчатского городского округа, утвержденное постановлением администрации Петропавловск-Камчатского городского округа от 12.03.2013 № 722, изменение, подпункт 6.2.7 пункта 6.2 признать утратившим силу.

2. Управлению делами администрации Петропавловск-Камчатского городского округа опубликовать настоящее постановление в газете «Град Петра и Павла» и разместить на официальном сайте администрации Петропавловск-Камчатского городского округа в информационно-телекоммуникационной сети «Интернет».

3. Настоящее постановление вступает в силу после дня его официального опубликования.

4. Контроль за исполнением настоящего постановления возложить на заместителя Главы администрации Петропавловск-Камчатского городского округа – руководителя Управления финансов администрации Петропавловск-Камчатского городского округа.

Глава
Петропавловск-Камчатского городского округа
В.Ю. Иваненко

АДМИНИСТРАЦИЯ
ПЕТРОПАВЛОВСК-КАМЧАТСКОГО ГОРОДСКОГО ОКРУГА

ПОСТАНОВЛЕНИЕ

от 01.08.2018 г. № 1634

О принятии решения о подготовке проекта планировки территории и проекта межевания территории части квартала № 4 планировочного подрайона 3.2.6. Жилой район – «Пограничный» (в границах улиц Давыдова, Войцешека) Северного городского планировочного района в Петропавловск-Камчатском городском округе

Руководствуясь статьями 42, 43, 45, 46 Градостроительного кодекса Российской Федерации, в соответствии со статьей 28 Федерального закона от 13.07.2015 № 212-ФЗ «О свободном порте Владивосток», решением Городской Думы Петропавловск-Камчатского городского округа от 23.12.2009 № 697-р «О корректировке генерального плана Петропавловск-Камчатского городского округа и утверждении его в новой редакции», Решением Городской Думы Петропавловск-Камчатского городского округа от 12.10.2010 № 294-нд «О Правилах землепользования и застройки Петропавловск-Камчатского городского округа», постановлением администрации Петропавловск-Камчатского городского округа от 06.04.2016 № 452 «Об элементах планировочной структуры в границах отдельных планировочных подрайонов Петропавловск-Камчатского городского округа»,

ПОСТАНОВЛЯЮ:

1. Принять решение о подготовке проекта планировки территории и проекта межевания территории части квартала № 4 планировочного подрайона 3.2.6. Жилой район – «Пограничный» (в границах улиц Давыдова, Войцешека) Северного городского планировочного района в Петропавловск-Камчатском городском округе (далее – решение о подготовке документации по планировке территории) в границах согласно приложению.

2. со дня опубликования решения о подготовке документации по планировке территории физические или юридические лица вправе представить в Управление архитектуры, градостроительства и земельных отношений администрации Петропавловск-Камчатского городского округа свои предложения о порядке, сроках подготовки и содержании документации по планировке территории. Предложения принимаются по адресу: город Петропавловск-Камчатский, улица Советская, дом № 22, телефон: 8 (4152) 30-31-00 (доб. 3250). Режим работы: понедельник – четверг с 09^{00} до 17^{00} часов, пятница с 09^{00} до 16^{00} часов (перерыв с 13^{00} до 14^{00} часов). Адрес электронной почты – uagzo@pkgo.ru.

3. Управлению делами администрации Петропавловск-Камчатского городского округа в течение трех дней со дня принятия настоящего постановления опубликовать его в газете «Град Петра и Павла» и разместить на официальном сайте администрации Петропавловск-Камчатского городского округа в информационно-телекоммуникационной сети «Интернет».

4. Контроль за исполнением настоящего постановления возложить на руководителя Управления архитектуры, градостроительства и земельных отношений администрации Петропавловск-Камчатского городского округа.

Глава
Петропавловск-Камчатского городского округа
В.Ю. Иваненко

Приложение
к постановлению администрации
Петропавловск-Камчатского
городского округа
от 01.08.2018 № 1634

Границы проекта планировки территории и проекта межевания территории части квартала № 4 планировочного подрайона 3.2.6. Жилой район – «Пограничный» (в границах улиц Давыдова, Войцешека) Северного городского планировочного района в Петропавловск-Камчатском городском округе

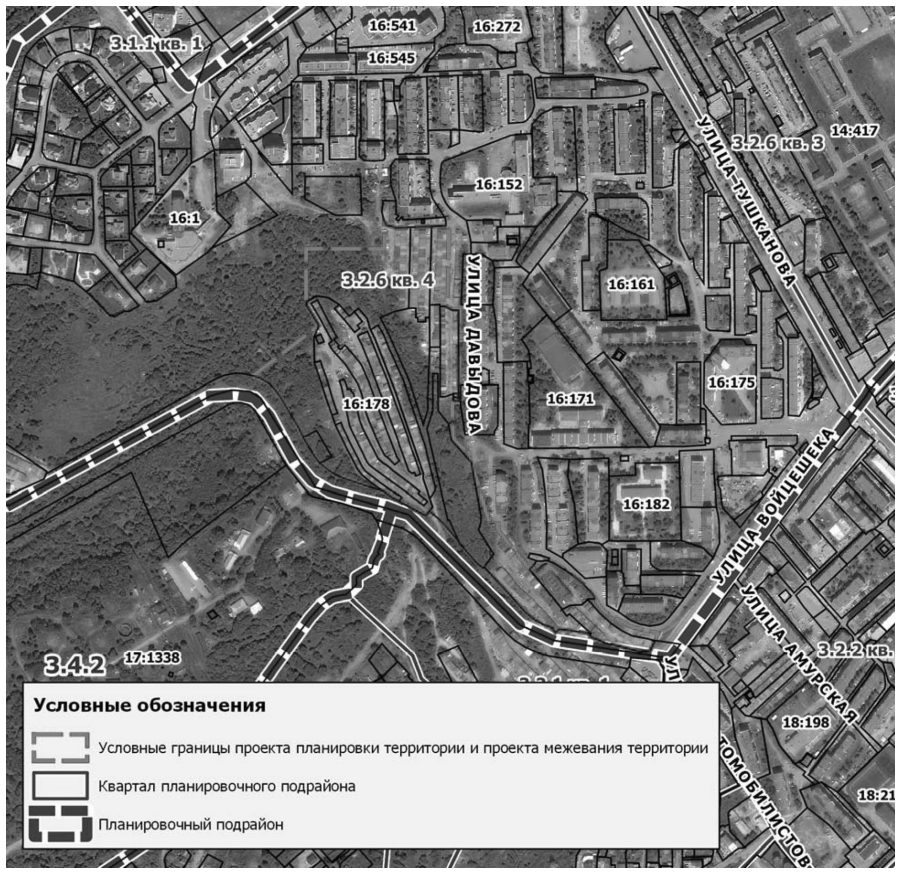

АДМИНИСТРАЦИЯ
ПЕТРОПАВЛОВСК-КАМЧАТСКОГО ГОРОДСКОГО ОКРУГА

ПОСТАНОВЛЕНИЕ

от 01.08.2018 г. № 1635

О принятии решения о подготовке проекта планировки территории и проекта межевания территории части квартала № 8 планировочного подрайона 1.2.4. Многофункциональный жилой – промышленный район – «Зеркальный» (в районе улицы Чапаева) Центрального городского планировочного района в Петропавловск-Камчатском городском округе

Руководствуясь статьями 42, 43, 45, 46 Градостроительного кодекса Российской Федерации, в соответствии со статьей 28 Федерального закона от 13.07.2015 № 212-ФЗ «О свободном порте Владивосток», решением Городской Думы Петропавловск-Камчатского городского округа от 23.12.2009 № 697-р «О корректировке генерального плана Петропавловск-Камчатского городского округа и утверждении его в новой редакции», Решением Городской Думы Петропавловск-Камчатского городского округа от 12.10.2010 № 294-нд «О Правилах землепользования и застройки Петропавловск-Камчатского городского округа», постановлением администрации Петропавловск-Камчатского городского округа от 06.04.2016 № 452 «Об элементах планировочной структуры в границах отдельных планировочных подрайонов Петропавловск-Камчатского городского округа»,

ПОСТАНОВЛЯЮ:

1. Принять решение о подготовке проекта планировки территории и проекта межевания территории части квартала № 8 планировочного подрайона 1.2.4. Многофункциональный жилой – промышленный район – «Зеркальный» (в районе улицы Чапаева) Центрального городского планировочного района в Петропавловск-Камчатском городском округе (далее – решение о подготовке документации по планировке территории) в границах согласно приложению.

2. со дня опубликования решения о подготовке документации по планировке территории физические или юридические лица вправе представить в Управление архитектуры, градостроительства и земельных отношений администрации Петропавловск-Камчатского городского округа свои предложения о порядке, сроках подготовки и содержании документации по планировке территории. Предложения принимаются по адресу: город Петропавловск-Камчатский, улица Советская, дом № 22, телефон: 8 (4152) 30-31-00 (доб. 3250). Режим работы: понедельник – четверг с 09^{00} до 17^{00} часов, пятница с 09^{00} до 16^{00} часов (перерыв с 13^{00} до 14^{00} часов). Адрес электронной почты – uagzo@pkgo.ru.

3. Управлению делами администрации Петропавловск-Камчатского городского округа в течение трех дней со дня принятия настоящего постановления опубликовать его в газете «Град Петра и Павла» и разместить на официальном сайте администрации Петропавловск-Камчатского городского округа в информационно-телекоммуникационной сети «Интернет».

4. Контроль за исполнением настоящего постановления возложить на руководителя Управления архитектуры, градостроительства и земельных отношений администрации Петропавловск-Камчатского городского округа.

Глава
Петропавловск-Камчатского городского округа
В.Ю. Иваненко

Приложение
к постановлению администрации
Петропавловск-Камчатского
городского округа
от 01.08.2018 № 1635

Границы проекта планировки территории и проекта межевания территории части квартала № 8 планировочного подрайона 1.2.4. Многофункциональный жилой – промышленный район – «Зеркальный» (в районе улицы Чапаева) Центрального городского планировочного района в Петропавловск-Камчатском городском округе

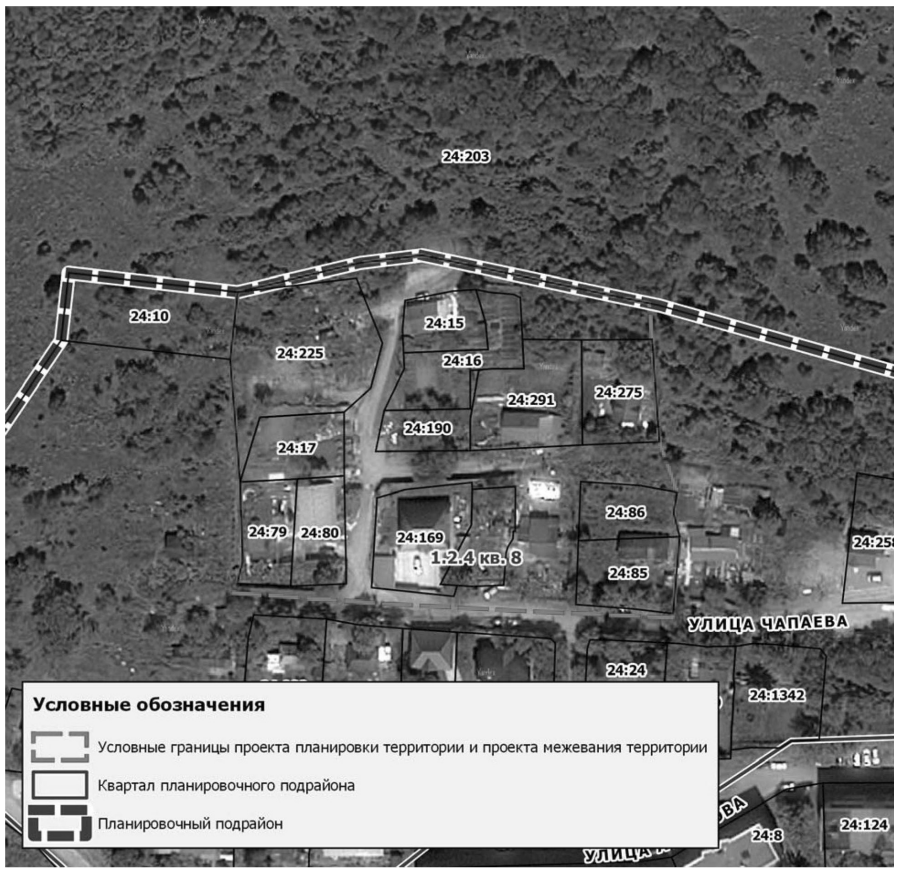

АДМИНИСТРАЦИЯ
ПЕТРОПАВЛОВСК-КАМЧАТСКОГО ГОРОДСКОГО ОКРУГА

ПОСТАНОВЛЕНИЕ

от 01.08.2018 г. № 1636

О принятии решения о подготовке проекта межевания территории части квартала № 6 планировочного подрайона 3.2.1. Жилой район – «Сероглазка» Северного городского планировочного района (в границах улиц Бонивура, Котовского) в Петропавловск-Камчатском городском округе

Руководствуясь статьями 43, 45, 46 Градостроительного кодекса Российской Федерации, в соответствии со статьей 28 Федерального закона от 13.07.2015 № 212-ФЗ «О свободном порте Владивосток», решением Городской Думы Петропавловск-Камчатского городского округа от 23.12.2009 № 697-р «О корректировке генерального плана Петропавловск-Камчатского городского округа и утверждении его в новой редакции», Решением Городской Думы Петропавловск-Камчатского городского округа от 12.10.2010 № 294-нд «О Правилах землепользования и застройки Петропавловск-Камчатского городского округа», постановлением администрации Петропавловск-Камчатского городского округа от 06.04.2016 № 452 «Об элементах планировочной структуры в границах отдельных планировочных подрайонов Петропавловск-Камчатского городского округа»,

ПОСТАНОВЛЯЮ:

1. Принять решение о подготовке проекта межевания территории части квартала № 6 планировочного подрайона 3.2.1. Жилой район – «Сероглазка» Северного городского планировочного района (в границах улиц Бонивура, Котовского) в Петропавловск-Камчатском городском округе (далее – решение о подготовке документации по планировке территории) в границах согласно приложению.

2. со дня опубликования решения о подготовке документации по планировке территории физические или юридические лица вправе представить в Управление архитектуры, градостроительства и земельных отношений администрации Петропавловск-Камчатского городского округа свои предложения о порядке, сроках подготовки и содержании документации по планировке территории. Предложения принимаются по адресу: город Петропавловск-Камчатский, улица Советская, дом № 22, телефон: 8 (4152) 30-31-00 (доб. 3250). Режим работы: понедельник – четверг с 09^{00} до 17^{00} часов, пятница с 09^{00} до 16^{00} часов (перерыв с 13^{00} до 14^{00} часов). Адрес электронной почты – uagzo@pkgo.ru.

3. Управлению делами администрации Петропавловск-Камчатского городского округа в течение трех дней со дня принятия настоящего постановления опубликовать его в газете «Град Петра и Павла» и разместить на официальном сайте администрации Петропавловск-Камчатского городского округа в информационно-телекоммуникационной сети «Интернет».

4. Контроль за исполнением настоящего постановления возложить на руководителя Управления архитектуры, градостроительства и земельных отношений администрации Петропавловск-Камчатского городского округа.

Глава
Петропавловск-Камчатского городского округа
В.Ю. Иваненко

Приложение
к постановлению администрации
Петропавловск-Камчатского
городского округа
от 01.08.2018 № 1636

Границы проекта межевания территории части квартала № 6 планировочного подрайона 3.2.1. Жилой район – «Сероглазка» Северного городского планировочного района (в границах улиц Бонивура, Котовского) в Петропавловск-Камчатском городском округе

АДМИНИСТРАЦИЯ
ПЕТРОПАВЛОВСК-КАМЧАТСКОГО ГОРОДСКОГО ОКРУГА

ПОСТАНОВЛЕНИЕ

от 02.08.2018 г. № 1649

О внесении изменений в постановление администрации Петропавловск-Камчатского городского округа от 22.04.2014 № 974 «Об Административном регламенте предоставления администрацией Петропавловск-Камчатского городского округа муниципальной услуги по предоставлению места в муниципальной образовательной организации, реализующей образовательную программу дошкольного образования»

В целях приведения правовых актов Петропавловск-Камчатского городского округа в соответствие с законодательством Российской Федерации и муниципальными правовыми актами Петропавловск-Камчатского городского округа, в связи с протестом прокурора города Петропавловска-Камчатского от 04.06.2018 № 07/36-2018,

ПОСТАНОВЛЯЮ:

1. Внести в Административный регламент предоставления администрацией Петропавловск-Камчатского городского округа муниципальной услуги по предоставлению места в муниципальной образовательной организации, реализующей образовательную программу дошкольного образования, утвержденный постановлением администрации Петропавловск-Камчатского городского округа от 22.04.2014 № 974, следующие изменения:

1.1 в пункте 1.3 цифры «23-50-40» заменить цифрами «30-25-40»;

1.2 подпункт 1.4.1 изложить в следующей редакции:

«1.4.1 служба «одного окна» Управления делами администрации Петропавловск-Камчатского городского округа (далее – служба «одного окна»), 683003, город Петропавловск-Камчатский, улица Ленинградская, дом 74/1, 1-й этаж, телефон приемной: 8 (4152) 30-25-26, телефон выдачи документов: 8 (4152) 30-25-27, режим работы: понедельник – четверг с 9.30 до 17.00, пятница с 9.30 до 15.30, перерыв на обед: с 13.00 до 14.00, адрес электронной почты: e-uslugi@pkgo.ru.»;

1.3 в подпункте 1.4.2 цифры «23-50-50» заменить цифрами «30-25-50»;

1.4 в пункте 1.5:

1.4.1 абзац второй изложить в следующей редакции:

«- по телефонам для справок: 8 (4152) 30-31-00 добавочный 1621, 8 (4152) 30-31-00 добавочный 1613, 8 (4152) 30-31-00 добавочный 1637;»;

1.4.2 цифры «23-53-19» заменить цифрами «30-25-26»;

1.5 подпункт 2.13.7 изложить в следующей редакции:

«2.13.7 входы и выходы в помещения оборудуются вывесками с указанием их наименования и графика работы, а также пандусами либо специальными приспособлениями, расширенными проходами, позволяющими обеспечить беспрепятственный доступ инвалидов, включая инвалидов, использующих кресла-коляски и собак-проводников и других групп населения с ограниченными возможностями передвижения беспрепятственно пользоваться муниципальной услугой;»;

1.6 дополнить пунктом 2.17 следующего содержания:

«2.17. Основания для приостановления предоставления муниципальной услуги отсутствуют.»;

1.7 в подпункте 3.2.3 слова «по форме согласно 5» заменить словами «по форме согласно приложению 5»;

1.8 в подпункте 3.3.2 слова «DocsVision» (далее – система электронного документооборота)» исключить;

1.9 раздел 5 изложить в следующей редакции:

«5. Досудебный (внесудебный) порядок обжалования решений и действий (бездействия) органов администрации, предоставляющих муниципальную услугу (участвующих в предоставлении муниципальной услуги), а также должностных лиц органов администрации,

предоставляющих муниципальную услугу (участвующих в предоставлении муниципальной услуги), и специалистов органов администрации, предоставляющих муниципальную услугу (участвующих в предоставлении муниципальной услуги)

5.1. Заявитель может обратиться с жалобой на решения и действия (бездействие) Управления образования, службы «одного окна», заместителя Главы администрации – начальника Управления образования, специалистов Управления образования и специалистов службы «одного окна», участвующих в предоставлении муниципальной услуги (далее – жалоба), в том числе в следующих случаях:

5.1.1 нарушения срока регистрации заявления о предоставлении муниципальной услуги;

5.1.2 нарушения срока предоставления муниципальной услуги;

5.1.3 требования у заявителя документов, не предусмотренных нормативными правовыми актами Российской Федерации, нормативными правовыми актами Камчатского края, муниципальными правовыми актами Петропавловск-Камчатского городского округа для предоставления муниципальной услуги;

5.1.4 отказа в приеме у заявителя документов, предоставление которых предусмотрено правовыми актами Российской Федерации, нормативными правовыми актами Камчатского края, муниципальными правовыми актами Петропавловск-Камчатского городского округа для предоставления муниципальной услуги;

5.1.5 затребования платы с заявителя при предоставлении муниципальной услуги;

5.1.6 отказа в исправлении допущенных ими опечаток и ошибок в выданных в результате предоставления муниципальной услуги документах либо нарушение установленного срока таких исправлений;

5.1.7 отказа в предоставлении муниципальной услуги, если основания отказа не предусмотрены федеральными законами и принятыми в соответствии с ними иными нормативными правовыми актами Российской Федерации, нормативными правовыми актами Камчатского края, муниципальными правовыми актами Петропавловск-Камчатского городского округа.

5.1.8 нарушение срока или порядка выдачи документов по результатам предоставления муниципальной услуги;

5.1.9 приостановление предоставления муниципальной услуги, если основания приостановления не предусмотрены федеральными законами и принятыми в соответствии с ними иными нормативными правовыми актами Российской Федерации, нормативными правовыми актами Камчатского края, муниципальными правовыми актами Петропавловск-Камчатского городского округа.

5.2. Жалоба в письменной форме на бумажном носителе, в электронной форме подается в администрацию через службу «одного окна».

Жалобы на решения и действия (бездействие) Управления образования, заместителя Главы администрации – начальника Управления образования, специалистов Управления образования подаются в администрацию. Жалобы на решения и действия (бездействие) службы «одного окна», специалистов службы «одного окна» подаются на имя заместителя Главы администрации Петропавловска Камчатского городского округа – руководителя Управления делами администрации Петропавловск-Камчатского городского округа.

5.3. Жалоба на решения и действия (бездействие) Управления образования, заместителя Главы администрации – начальника Управления образования, специалистов Управления образования может быть направлена по почте, через МФЦ Камчатского края, службу «одного окна», с использованием информационно-телекоммуникационной сети «Интернет», официального сайта администрации, ЕПГМУ или РПГУ, а также может быть принята при личном приеме заявителя.

Жалоба на решения и действия (бездействие) службы «одного окна», специалистов «службы одного окна» может быть направлена по почте, с использованием информационно-телекоммуникационной сети «Интернет», на адрес электронной почты или ЕПГМУ либо РПГУ, а также может быть принята при личном приеме заявителя.

5.4. Жалоба должна содержать:

5.4.1 наименование органа, предоставляющего муниципальную услугу, должностного лица органа, предоставляющего муниципальную услугу, либо муниципального служащего, решения и действия (бездействие) которых обжалуются;

5.4.2 фамилию, имя, отчество (последнее при наличии) заявителя, сведения о месте его жительства (для физического лица) или нахождения (для юридического лица), а также номер (номера) контактного телефона, адрес (адреса) электронной почты (при наличии) и почтовый адрес, по которым должен быть направлен ответ заявителю;

5.4.3 сведения об обжалуемых решениях и действиях (бездействии) Управления образования, заместителя Главы администрации – начальника Управления образования, специалистов Управления образования, службы «одного окна», специалиста службы «одного окна»;

5.4.4 доводы, на основании которых заявитель не согласен с решением и действием (бездействием) Управления образования, заместителя Главы администрации – начальника Управления образования, специалистов Управления образования, службы «одного окна», специалиста службы «одного окна». Заявителем могут быть представлены документы (при наличии), подтверждающие доводы заявителя, либо их копии.

5.5. Жалоба подлежит рассмотрению в течение пятнадцати рабочих дней со дня ее регистрации, а в случае обжалования отказа в приеме документов у заявителя либо в исправлении допущенных опечаток и ошибок или в случае обжалования нарушения установленного срока таких исправлений – в течение пяти рабочих дней со дня ее регистрации.

5.6. Жалоба подлежит обязательной регистрации в единой системе электронного документооборота администрации в течение 1 рабочего дня со дня ее поступления.

5.7. Должностное лицо, наделенное полномочиями по рассмотрению жалоб, оставляет жалобу без ответа в следующих случаях:

5.7.1 если текст жалобы не поддается прочтению или не позволяет определить суть жалобы;

5.7.2 не указаны фамилия гражданина, направившего жалобу, или почтовый адрес, по которому должен быть направлен ответ.

5.8. Должностное лицо, наделенное полномочиями по рассмотрению жалоб, вправе оставить жалобу без ответа в следующих случаях:

5.8.1 наличия в жалобе нецензурных либо оскорбительных выражений, угроз жизни, здоровью и имуществу должностного лица либо муниципального служащего, а также членов его семьи. Гражданину, направившему обращение, сообщается о недопустимости злоупотребления правом;

5.8.2 если в жалобе содержится вопрос, на который заявителю неоднократно давались письменные ответы по существу, в связи с ранее направленным в один и тот же орган или одному и тому же должностному лицу жалобами, и при этом в жалобе не приводятся новые доводы или обстоятельства, о чем заявитель уведомляется;

5.8.3 если ответ по существу поставленного в жалобе вопроса не может быть дан без разграничения сведений, составляющих государственную или иную охраняемую федеральным законом тайну – в этом случае заявителю, направившему жалобу, письменно сообщается о невозможности дать ответ по существу поставленного в нем вопроса в связи с недопустимостью разглашения указанных сведений.

В случае если причины, по которым ответ по существу поставленных в жалобе вопросов не мог быть дан, в последующем были устранены, заявитель вправе вновь направить жалобу в соответствующий орган или должностному лицу.

5.9. Обращение, в котором обжалуется судебное решение, в течение семи дней со дня регистрации возвращается гражданину, направившему обращение, с разъяснением порядка обжалования данного судебного решения.

5.10. по результатам рассмотрения жалобы принимается одно из следующих решений:

5.10.1 жалоба удовлетворяется, в том числе в форме отмены принятого решения, исправления допущенных опечаток и ошибок в выданных в результате предоставления муниципальной услуги документах, возврата заявителю денежных средств, взимание которых не предусмотрено нормативными правовыми актами Российской Федерации, нормативными правовыми актами субъектов Российской Федерации, муниципальными правовыми актами;

5.10.2 в удовлетворении жалобы отказывается.

5.11. не позднее дня, следующего за днем принятия решения, указанного в пункте 5.10 настоящего Регламента, заявителю в письменной форме и по желанию заявителя в электронной форме направляется мотивированный ответ о результатах рассмотрения жалобы.

5.12. в случае установления в ходе или по результатам рассмотрения жалобы признаков состава административного правонарушения или преступления, должностное лицо, работник администрации, наделенные полномочиями по рассмотрению жалоб, незамедлительно направляют имеющиеся материалы в органы прокуратуры.»;

1.10 в приложении 3 слова «тел. 235040, 235128 SecretarU@pkgo.ru» заменить словами «телефон 8(4152) 30-25-40».

2. Управлению делами администрации Петропавловск-Камчатского городского округа опубликовать настоящее постановление в газете «Град Петра и Павла» и разместить на официальном сайте администрации Петропавловск-Камчатского городского округа в информационно-телекоммуникационной сети «Интернет».

3. Настоящее постановление вступает в силу после дня его официального опубликования.

4. Контроль за исполнением настоящего постановления возложить на заместителя Главы администрации Петропавловск-Камчатского городского округа – начальника Управления образования администрации Петропавловск-Камчатского городского округа.

Глава
Петропавловск-Камчатского городского округа
В.Ю. Иваненко

АДМИНИСТРАЦИЯ
ПЕТРОПАВЛОВСК-КАМЧАТСКОГО ГОРОДСКОГО ОКРУГА

ПОСТАНОВЛЕНИЕ

от 02.08.2018 г. № 1650

О внесении изменений в постановление администрации Петропавловск-Камчатского городского округа от 07.02.2014 № 278 «О порядке предоставления из бюджета Петропавловск-Камчатского городского округа субсидий юридическим лицам (за исключением государственных и муниципальных учреждений) и индивидуальным предпринимателям в целях возмещения недополученных доходов в связи с оказанием услуг по проезду отдельных категорий граждан на автомобильном транспорте общего пользования на маршрутах регулярных перевозок на территории Петропавловск-Камчатского городского округа (кроме такси и маршрутных такси)»

В соответствии со статьей 78 Бюджетного кодекса Российской Федерации, постановлением Правительства Российской Федерации от 06.09.2016 № 887 «Об общих требованиях к нормативным правовым актам, муниципальным правовым актам, регулирующим предоставление субсидий юридическим лицам (за исключением субсидий государственным (муниципальным) учреждениям), индивидуальным предпринимателям, а также физическим лицам – производителям товаров, работ, услуг»

ПОСТАНОВЛЯЮ:

1. Внести в постановление администрации Петропавловск-Камчатского городского округа от 07.02.2014 № 278 «О порядке предоставления из бюджета Петропавловск-Камчатского городского округа субсидий юридическим лицам (за исключением государственных и муниципальных учреждений) и индивидуальным предпринимателям в целях возмещения недополученных доходов в связи с оказанием услуг по проезду отдельных категорий граждан на автомобильном транспорте общего пользования на маршрутах регулярных перевозок на территории Петропавловск-Камчатского городского округа (кроме такси и маршрутных такси)» следующие изменения:

1.1 пункт 4 изложить в следующей редакции:

«4. Контроль за исполнением настоящего постановления возложить на руководителя Управления дорожного хозяйства, транспорта и благоустройства администрации Петропавловск-Камчатского городского округа.»;

1.2 в Порядке предоставления из бюджета Петропавловск-Камчатского городского округа субсидий юридическим лицам (за исключением государственных и муниципальных учреждений) и индивидуальным предпринимателям в целях возмещения недополученных доходов в связи с оказанием услуг по проезду отдельных категорий граждан на автомобильном транспорте общего пользования на маршрутах регулярных перевозок на территории Петропавловск-Камчатского городского округа (кроме такси и маршрутных такси):

1.2.1 в абзаце первом пункта 1.3 слова «Управлением городского хозяйства» заменить словами «Управлением дорожного хозяйства, транспорта и благоустройства»;

1.2.2 пункт 2.16 изложить в следующей редакции:

«2.16. Размер субсидии получателю субсидии при использовании автоматизированной системы оплаты проезда на автомобильном пассажирском транспорте определяется по формуле:

$S = S1 + S2$, где

S1 – суммированный размер субсидии, рассчитанный по каждой льготной категории граждан, перечень которых утвержден Решением Городской Думы Петропавловск-Камчатского городского округа;

S2 – суммированный размер субсидии, рассчитанный по каждой льготной категории граждан: участники Великой Отечественной войны, инвалиды Великой Отечественной войны и боевых действий, бывшие несовершеннолетние узники концлагерей, гетто и других мест принудительного содержания, созданных фашистами в период Второй Мировой войны, лица, награжденные знаком «Жителю блокадного Ленинграда», лиц, проработавшие в тылу в период с 22.06.1941 года по 09.05.1945 года не менее шести месяцев, исключая период работы на временно оккупированных территориях СССР; лица, награжденные орденами или медалями СССР за самоотверженный труд в период Великой Отечественной войны, Герои Советского Союза, России, Социалистического труда, полные кавалеры ордена Славы и Трудовой Славы, в соответствии с приложением 1 к постановлению Правительства Камчатского края от 23.03.2010 № 127-П «Об установлении расходных обязательств Камчатского края по предоставлению мер социальной поддержки отдельным категориям граждан, проживающим в Камчатском крае, по проезду на автомобильном транспорте общего пользования городского, пригородного и междугородного сообщения, а также на воздушном транспорте межмуниципального сообщения в Камчатском крае».

$S1 = K1 * C^{ПР} – C^{СПБ1} * N^{СПБ1}$, где

К1- фактическое количество поездок, совершенных гражданами, перечень которых утвержден Решением Городской Думы Петропавловск-Камчатского городского округа, за отчетный период по льготному проездному билету на автомобильном транспорте общего пользования городского сообщения (кроме такси и маршрутных такси), по данным оператора;

$C^{ПР}$ – тариф на пассажирские перевозки (одна поездка) на муниципальных (внутригородских) автобусных маршрутах общего пользования, установленный постановлением Правительства Камчатского края по Петропавловск-Камчатскому городского округу;

$C^{СПБ1}$ – стоимость льготного проездного билета на автомобильном транспорте общего пользования на маршрутах регулярных перевозок на территории Петропавловск-Камчатского городского округа (кроме такси и маршрутных такси) для отдельных категорий граждан, устанавливаемая постановлением администрации Петропавловск-Камчатского городского округа;

$N^{СПБ1}$ – количество фактически активированных льготных проездных билетов на автомобильном транспорте общего пользования на маршрутах регулярных перевозок на территории Петропавловск-Камчатского городского округа (кроме такси и маршрутных такси), гражданами, перечень которых утвержден Решением Городской Думы Петропавловск-Камчатского городского округа за отчетный период, по данным оператора.

$S2 = K2 * C^{ПР} – C^{СПБ2} * N^{СПБ2}$, где

К2 – фактическое количество поездок, совершенных гражданами, перечень которых утвержден приложением 1 к постановлению Правительства Камчатского края от 23.03.2010 № 127-П «Об установлении расходных обязательств Камчатского края по предоставлению мер социальной поддержки отдельным категориям граждан, проживающим в Камчатском крае, по проезду на автомобильном транспорте общего пользования городского, пригородного и междугородного сообщения, а также на воздушном транспорте межмуниципального сообщения в Камчатском крае», за отчетный период по льготному проездному билету на автомобильном транспорте общего пользования на маршрутах регулярных перевозок на территории Петропавловск-Камчатского городского округа (кроме такси и маршрутных такси), по данным оператора;

$C^{ПР}$ – тариф на пассажирские перевозки (одна поездка) на муниципальных (внутригородских) автобусных маршрутах общего пользования, установленный постановлением Правительства Камчатского края по Петропавловск-Камчатскому городского округу;

$C^{СПБ2}$ – стоимость льготного проездного билета на автомобильном транспорте общего пользования на маршрутах регулярных перевозок на территории Петропавловск-Камчатского городского округа (кроме такси и маршрутных такси) для отдельных категорий граждан, устанавливаемая постановлением Правительства Камчатского края;

$N^{СПБ2}$ – количество фактически активированных льготных проездных билетов на автомобильном транспорте общего пользования на маршрутах регулярных перевозок на территории Петропавловск-Камчатского городского округа (кроме такси и маршрутных такси), гражданами, перечень которых утвержден приложением 1 к постановлению Правительства Камчатского края от 23.03.2010 № 127-П «Об установлении расходных обязательств Камчатского края по предоставлению мер социальной поддержки отдельным категориям граждан, проживающим в Камчатском крае, по проезду на автомобильном транспорте общего пользования городского, пригородного и междугородного сообщения, а также на воздушном транспорте межмуниципального сообщения в Камчатском крае», за отчетный период по данным оператора.»;

1.2.3 пункт 2.17 исключить;

1.2.4 пункт 3.1 изложить в следующей редакции:

«3.1. Получатель субсидии до 12 числа месяца, следующего за отчетным, предоставляет в Управление, согласованные и заверенные печатью оператора отчеты, по форме установленной соглашением:

3.1.1 отчет о фактическом количестве поездок на автомобильном транспорте общего пользования на маршрутах регулярных перевозок на территории Петропавловск-Камчатского городского округа (кроме такси и маршрутных такси) по отдельным льготным категориям граждан за отчетный период;

3.1.2 отчет о фактическом количестве активированных льготных проездных билетов на автомобильном транспорте общего пользования на маршрутах регулярных перевозок на территории Петропавловск-Камчатского городского округа (кроме такси и маршрутных такси) по отдельным льготным категориям граждан за отчетный период.».

1.2.5 приложение изложить в редакции согласно приложению.

2. Управлению делами администрации Петропавловск-Камчатского городского округа опубликовать настоящее постановление в газете «Град Петра и Павла» и разместить на официальном сайте администрации Петропавловск-Камчатского городского округа в информационно-телекоммуникационной сети «Интернет».

3. Настоящее постановление вступает в силу после дня его официального опубликования и распространяется на правоотношения, возникшие с 01.07.2018.

4. Контроль за исполнением настоящего постановления возложить на руководителя Управления дорожного хозяйства, транспорта и благоустройства администрации Петропавловск-Камчатского городского округа.

Глава
Петропавловск-Камчатского городского округа
В.Ю. Иваненко

Приложение
к постановлению администрации
Петропавловск-Камчатского
городского округа
от 02.08.2018 № 1650

Приложение
к Порядку предоставления субсидий
в целях возмещения недополученных доходов
в связи с оказанием услуг по проезду отдельных
категорий граждан на автомобильном транспорте
общего пользования на маршрутах
регулярных перевозок на территории
Петропавловск-Камчатского городского округа
(кроме такси и маршрутных такси)

В Управление дорожного хозяйства,
транспорта и благоустройств администрации
Петропавловск-Камчатского городского округа

_____
_____
(Ф.И.О. руководителя)

Заявитель:

Индивидуальный предприниматель:

_____
_____

Юридический адрес: _____
_____
_____

Контактный тел.:_____

Юридическое лицо:

Наименование юридического лица:

_____
_____

Юридический адрес: _____
_____
_____

Контактный тел.:_____

Заявление о предоставлении субсидии
в целях возмещения недополученных доходов
в связи с оказанием услуг по проезду отдельных категорий
граждан на автомобильном транспорте общего пользования
на маршрутах регулярных перевозок на территории
Петропавловск-Камчатского городского округа
(кроме такси и маршрутных такси)

Прошу, в соответствии с Порядком предоставления субсидий из бюджета Петропавловск-Камчатского городского округа юридическим лицам (за исключением государственных и муниципальных учреждений) и индивидуальным предпринимателям в целях возмещения недополученных доходов в связи с оказанием услуг по проезду отдельных категорий граждан на автомобильном транспорте общего пользования на маршрутах регулярных перевозок на территории Петропавловск-Камчатского городского округа (кроме такси и маршрутных такси) предоставить субсидию в целях возмещения недополученных доходов в связи с оказанием услуг по проезду отдельных категорий граждан на автомобильном транспорте общего пользования на маршрутах регулярных перевозок на территории Петропавловск-Камчатского городского округа (кроме такси и маршрутных такси), перечни которых установлены приложением 1 к постановлению Правительства Камчатского края от 23.03.2010 № 127-П «Об установлении расходных обязательств Камчатского края по предоставлению мер социальной поддержки отдельным категориям граждан, проживающим в Камчатском крае, по проезду на автомобильном транспорте общего пользования городского, пригородного и междугородного сообщения, а также на воздушном транспорте межмуниципального сообщения в Камчатском крае» и Решением Городской Думы Петропавловск-Камчатского городского округа от 20.09.2012 № 532-нд «О мерах муниципальной социальной поддержки отдельным категориям граждан по проезду на автомобильном транспорте общего пользования на маршрутах регулярных перевозок на территории Петропавловск-Камчатского городского округа» за период __ (указать период).

Субсидию прошу перечислять по следующим реквизитам:

_____
_____
_____
(указываются реквизиты счета, на который, перечисляется субсидия)

Приложение:

_____
_____

_____
(дата, подпись, Ф.И.О.)

АДМИНИСТРАЦИЯ
ПЕТРОПАВЛОВСК-КАМЧАТСКОГО ГОРОДСКОГО ОКРУГА

ПОСТАНОВЛЕНИЕ

от 02.08.2018 г. № 1651

О внесении изменений в постановление администрации Петропавловск-Камчатского городского округа от 08.06.2018 № 1181 «О Порядке заключения договора на размещение нестационарного объекта общественного питания, торговли и бытового обслуживания на территории Петропавловск-Камчатского городского округа с субъектами предпринимательской деятельности, имеющими преимущественное право на заключение договора на размещение нестационарного объекта общественного питания, торговли и бытового обслуживания без проведения аукциона»

В целях устранения внутренних противоречий
ПОСТАНОВЛЯЮ:

1. Внести в постановление администрации Петропавловск-Камчатского городского округа от 08.06.2018 № 1181 «О Порядке заключения договора на размещение нестационарного объекта общественного питания, торговли и бытового обслуживания на территории Петропавловск-Камчатского городского округа с субъектами предпринимательской деятельности, имеющими преимущественное право на заключение договора на размещение нестационарного объекта общественного питания, торговли и бытового обслуживания без проведения аукциона» следующие изменения:

1.1 подпункт 2.5.2 исключить;

1.2 в пункте 2.7 слова «в течение 20 дней» заменить словами «в течение 30 дней»;

1.3 абзац седьмой подпункта 2.7.4 исключить;

1.4 пункт 2.8 изложить в следующей редакции:

«2.8. в случае неявки заявителя либо представителя заявителя в течение 7 дней со дня извещения заявителя либо представителя заявителя по телефону о готовности договора к подписанию, Управление направляет заявителю уведомление о готовности договора к подписанию и проект договора (2 экземпляра) почтовым отправлением с уведомлением.

Заявитель в течение 7 рабочих дней с даты получения почтового отправления с уведомлением, содержащего проект договора, подписывает и направляет один экземпляр договора в Управление.».

2. Управлению делами администрации Петропавловск-Камчатского городского округа опубликовать настоящее постановление в газете «Град Петра и Павла» и разместить на официальном сайте администрации Петропавловск-Камчатского городского округа в информационно-телекоммуникационной сети «Интернет».

3. Настоящее постановление вступает в силу после дня его официального опубликования.

4. Контроль за исполнением настоящего постановления возложить на заместителя Главы администрации Петропавловск-Камчатского городского округа – начальника Управления экономического развития и имущественных отношений администрации Петропавловск-Камчатского городского округа.

Глава
Петропавловск-Камчатского городского округа
В.Ю. Иваненко

АДМИНИСТРАЦИЯ
ПЕТРОПАВЛОВСК-КАМЧАТСКОГО ГОРОДСКОГО ОКРУГА

ПОСТАНОВЛЕНИЕ

от 02.08.2018 г. № 1655

О внесении изменения в постановление администрации Петропавловск-Камчатского городского округа от 10.10.2013 № 2940 «О порядке использования бюджетных ассигнований резервного фонда администрации Петропавловск-Камчатского городского округа»

В рамках проведенного мониторинга правовых актов администрации Петропавловск-Камчатского городского округа, в целях приведения постановления администрации Петропавловск-Камчатского городского округа от 10.10.2013 № 2940 «О порядке использования бюджетных ассигнований резервного фонда администрации Петропавловск-Камчатского городского округа» в соответствие с законодательством Российской Федерации и муниципальными правовыми актами Петропавловск-Камчатского городского округа
ПОСТАНОВЛЯЮ:

1. Внести в Порядок использования бюджетных ассигнований резервного фонда администрации Петропавловск-Камчатского городского округа, утвержденный постановлением администрации Петропавловск-Камчатского городского округа от 10.10.2013 № 2940, изменение, изложив абзац второй пункта 11 в следующей редакции:

«Отчет об использовании бюджетных ассигнований резервного фонда прилагается к годовому отчету об исполнении бюджета Петропавловск-Камчатского городского округа для представления в Городскую Думу Петропавловск-Камчатского городского округа.».

2. Управлению делами администрации Петропавловск-Камчатского городского округа опубликовать настоящее постановление в газете «Град Петра и Павла» и разместить на официальном сайте администрации Петропавловск-Камчатского городского округа в информационно-телекоммуникационной сети «Интернет».

3. Настоящее постановление вступает в силу после дня его официального опубликования.

4. Контроль за исполнением настоящего постановления возложить на заместителя Главы администрации Петропавловск-Камчатского городского округа – руководителя Управления финансов администрации Петропавловск-Камчатского городского округа.

Глава
Петропавловск-Камчатского городского округа
В.Ю. Иваненко

АДМИНИСТРАЦИЯ
ПЕТРОПАВЛОВСК-КАМЧАТСКОГО ГОРОДСКОГО ОКРУГА

ПОСТАНОВЛЕНИЕ

от 02.08.2018 г. № 1656

О внесении изменений в постановление администрации Петропавловск-Камчатского городского округа от 10.11.2011 № 2927 «О комиссии по рассмотрению тарифов на услуги и работы муниципальных предприятий и учреждений в Петропавловск-Камчатском городском округе»

В связи с произошедшими кадровыми изменениями в администрации Петропавловск-Камчатского городского округа

ПОСТАНОВЛЯЮ:

1. Внести в постановление администрации Петропавловск-Камчатского городского округа от 10.11.2011 № 2927 «О комиссии по рассмотрению тарифов на услуги и работы муниципальных предприятий и учреждений в Петропавловск-Камчатском городском округе» следующие изменения:

1.1 пункт 5 изложить в следующей редакции:

«5. Контроль за исполнением настоящего постановления возложить на заместителя Главы администрации Петропавловск-Камчатского городского округа – начальника Управления экономического развития и имущественных отношений администрации Петропавловск-Камчатского городского округа.»;

1.2 состав комиссии по рассмотрению тарифов на услуги и работы муниципальных предприятий и учреждений в Петропавловск-Камчатском городском округе изложить в редакции согласно приложению.

2. Управлению делами администрации Петропавловск-Камчатского городского округа опубликовать настоящее постановление в газете «Град Петра и Павла» и разместить на официальном сайте администрации Петропавловск-Камчатского городского округа в информационно-телекоммуникационной сети «Интернет».

3. Настоящее постановление вступает в силу после дня его официального опубликования.

4. Контроль за исполнением настоящего постановления возложить на заместителя Главы администрации Петропавловск-Камчатского городского округа – начальника Управления экономического развития и имущественных отношений администрации Петропавловск-Камчатского городского округа.

Глава
Петропавловск-Камчатского городского округа
В.Ю. Иваненко

Приложение
к постановлению администрации
Петропавловск-Камчатского
городского округа
от 02.08.2018 № 1656

Приложение 2
к постановлению администрации
Петропавловск-Камчатского
городского округа
от 10.11.2011 № 2927

Состав комиссии по рассмотрению тарифов на услуги и работы муниципальных предприятий и учреждений в Петропавловск-Камчатском городском округе

Председатель:

Позднякова Е.С.* – заместитель Главы администрации Петропавловск-Камчатского городского округа – начальник Управления экономического развития и имущественных отношений администрации Петропавловск-Камчатского городского округа.

Заместители председателя:

Кокорина Т.П. – заместитель начальника Управления экономического развития и имущественных отношений администрации Петропавловск-Камчатского городского округа;

Погорелова Е.В. – начальник отдела экономического анализа и мониторинга Управления экономического развития и имущественных отношений администрации Петропавловск-Камчатского городского округа.

Секретарь:

Карепова Ю.В.** – консультант отдела экономического анализа и мониторинга Управления экономического развития и имущественных отношений администрации Петропавловск-Камчатского городского округа.

Члены:

Астахова М.М. – начальник финансово-экономического отдела Управления образования администрации Петропавловск-Камчатского городского округа;

Березенко А.В. – депутат Городской Думы Петропавловск-Камчатского городского округа по единому муниципальному избирательному округу (по согласованию);

Демченко Н.М. – начальник финансово-экономического отдела Управления культуры, спорта и социального развития администрации Петропавловск-Камчатского городского округа;

Кирпиченко Г.А. – ведущий консультант отдела экономического анализа и мониторинга Управления экономического развития и имущественных отношений администрации Петропавловск-Камчатского городского округа;

Кузьмина О.И. – начальник отдела бюджетной политики Управления финансов администрации Петропавловск-Камчатского городского округа;

Овечкина А.В. – ведущий консультант отдела стратегического планирования Управления экономического развития и имущественных отношений администрации Петропавловск-Камчатского городского округа;

Прудкий Д.А. – депутат Городской Думы Петропавловск-Камчатского городского округа по избирательному округу № 4 (по согласованию);

Тихонов А.М. – советник правового отдела Управления делами администрации Петропавловск-Камчатского городского округа;

Чипизубов Е.А. – начальник планово-экономического отдела Управления дорожного хозяйства, транспорта и благоустройства администрации Петропавловск-Камчатского городского округа.

---

* на период временного отсутствия председателя комиссии Е.С. Поздняковой (отпуск, период временной нетрудоспособности, командировка и другое) его обязанности исполняет заместитель председателя комиссии Е.В. Погорелова. в случае одновременного отсутствия председателя комиссии Е.С. Поздняковой и заместителя председателя комиссии Е.В. Погореловой, обязанности председателя комиссии исполняет заместитель председателя комиссии Т.П. Кокорина.

** на период временного отсутствия секретаря комиссии Ю.В. Кареповой (отпуск, период временной нетрудоспособности, командировка и другое) его обязанности исполняет член комиссии – ведущий консультант отдела стратегического планирования Управления экономического развития и имущественных отношений администрации Петропавловск-Камчатского городского округа А.В. Овечкина.

АДМИНИСТРАЦИЯ
ПЕТРОПАВЛОВСК-КАМЧАТСКОГО ГОРОДСКОГО ОКРУГА

ПОСТАНОВЛЕНИЕ

от 02.08.2018 г. № 1657

О внесении изменений в постановление администрации Петропавловск-Камчатского городского округа от 29.03.2018 № 572 «Об утверждении Порядка предоставления субсидий юридическим лицам (за исключением субсидий государственным (муниципальным) учреждениям), индивидуальным предпринимателям в целях возмещения затрат на благоустройство дворовых территорий многоквартирных домов по формированию современной городской среды в Петропавловск-Камчатском городском округе на 2018-2022 годы»

В соответствии с решением Городской Думы Петропавловск-Камчатского городского округа от 14.02.2018 № 113-р «О переименовании некоторых органов администрации Петропавловск-Камчатского городского округа и о внесении изменений в решение Городской Думы Петропавловск-Камчатского городского округа от 22.04.2009 № 477-р «Об утверждении структуры администрации Петропавловск-Камчатского городского округа»

ПОСТАНОВЛЯЮ:

1. Внести в постановление администрации Петропавловск-Камчатского городского округа от 29.03.2018 № 572 «Об утверждении Порядка предоставления субсидий юридическим лицам (за исключением субсидий государственным (муниципальным) учреждениям), индивидуальным предпринимателям в целях возмещения затрат на благоустройство дворовых территорий многоквартирных домов по формированию современной городской среды в Петропавловск-Камчатском городском округе на 2018-2022 годы» следующие изменения:

1.1 в пункте 4 слова «председателя Комитета по управлению жилищным фондом» заменить словами «руководителя Управления коммунального хозяйства и жилищного фонда»;

1.2 в пункте 1.4 Порядка предоставления субсидий юридическим лицам (за исключением субсидий государственным (муниципальным) учреждениям), индивидуальным предпринимателям в целях возмещения затрат на благоустройство дворовых территорий многоквартирных домов по формированию современной городской среды в Петропавловск-Камчатском городском округе на 2018-2022 годы» слова «Комитет по управлению жилищным фондом» заменить словами «Управление коммунального хозяйства и жилищного фонда».

2. Управлению делами администрации Петропавловск-Камчатского городского округа опубликовать настоящее постановление в газете «Град Петра и Павла» и разместить на официальном сайте администрации Петропавловск-Камчатского городского округа в информационно-телекоммуникационной сети «Интернет».

3. Настоящее постановление вступает в силу после дня его официального опубликования.

4. Контроль за исполнением настоящего постановления возложить руководителя Управления коммунального хозяйства и жилищного фонда администрации Петропавловск-Камчатского городского округа.

Глава
Петропавловск-Камчатского городского округа
В.Ю. Иваненко

АДМИНИСТРАЦИЯ
ПЕТРОПАВЛОВСК-КАМЧАТСКОГО ГОРОДСКОГО ОКРУГА

ПОСТАНОВЛЕНИЕ

от 02.08.2018 г. № 1658

О внесении изменения в постановление администрации Петропавловск-Камчатского городского округа от 30.03.2016 № 405 «О функциях и полномочиях Управления делами администрации Петропавловск-Камчатского городского округа – муниципального учреждения»

В целях уточнения отдельных полномочий Управления делами администрации Петропавловск-Камчатского городского округа

ПОСТАНОВЛЯЮ:

1. Внести в постановление администрации Петропавловск-Камчатского городского округа от 30.03.2016 № 405 «О функциях и полномочиях Управления делами администрации Петропавловск-Камчатского городского округа» изменение, изложив пункт 2.7 приложения 2 в следующей редакции:

«2.7 в сфере информационного обеспечения и информационной безопасности:

2.7.1 организация эксплуатации и технического обслуживания средств вычислительной и организационной техники в администрации городского округа и ее органах;

2.7.2 обеспечение функционирования в администрации городского округа и ее органах информационных систем и информационно-технической инфраструктуры, мобильных и стационарных средств телефонной связи, систем контроля и управления доступом, систем видеонаблюдения;

2.7.3 обеспечение администрации городского округа и ее органов средствами вычислительной техники, средствами связи, организационной техникой;

2.7.4 планирование и организация выполнения мероприятий по развитию информационных технологий;

2.7.5 осуществление построения и эксплуатации единой телекоммуникационной сети передачи данных городского округа, обеспечивающей подключение к автоматизированным и информационным системам городского округа администрации городского округа и ее органов, муниципальных учреждений городского округа, провайдеров, иных организаций и систем (в случае необходимости обмена данными в целях выполнения в администрацией городского округа и ее органами своих функций);

2.7.6 осуществление единой технической политики, организация и координация работ по защите информации в администрации городского округа и ее органах, муниципальных учреждениях городского округа;

2.7.7 осуществление мониторинга работоспособности функционирования информационных систем, телекоммуникационных систем, информационно-технической инфраструктуры, систем видеонаблюдения;

2.7.8 обеспечение администрирования информационных систем и технических средств информационно-технической инфраструктуры;

2.7.9 согласование в пределах своей компетенции технических требований к отдельным видам товаров, работ и услуг, закупаемым органами администрации и муниципальными учреждениями городского округа;».

2. Управлению делами администрации Петропавловск-Камчатского городского округа опубликовать настоящее постановление в газете «Град Петра и Павла» и разместить на официальном сайте администрации Петропавловск-Камчатского городского округа в информационно-телекоммуникационной сети «Интернет».

3. Настоящее постановление вступает в силу после дня его официального опубликования.

Глава
Петропавловск-Камчатского городского округа
В.Ю. Иваненко

АДМИНИСТРАЦИЯ
ПЕТРОПАВЛОВСК-КАМЧАТСКОГО ГОРОДСКОГО ОКРУГА

ПОСТАНОВЛЕНИЕ

от 02.08.2018 г. № 1659

О внесении изменения в постановление администрации Петропавловск-Камчатского городского округа от 16.02.2017 № 254 «О проведении оценки последствий принятия решений о реконструкции, модернизации, об изменении назначения или о ликвидации объектов социальной инфраструктуры для детей, являющихся муниципальной собственностью Петропавловск-Камчатского городского округа, заключении муниципальными организациями Петропавловск-Камчатского городского округа, образующими социальную инфраструктуру для детей, договоров аренды закрепленных за ними объектов собственности, а также о реорганизации или ликвидации муниципальных организаций Петропавловск-Камчатского городского округа, образующих социальную инфраструктуру для детей»

В связи с кадровыми изменениями в администрации Петропавловск-Камчатского городского округа

ПОСТАНОВЛЯЮ:

1. Внести в состав комиссии по оценке последствий принятия решений о реконструкции, модернизации, об изменении назначения или о ликвидации объектов социальной инфраструктуры для детей, являющихся муниципальной собственностью Петропавловск-Камчатского городского округа, заключении муниципальными организациями Петропавловск-Камчатского городского округа, образующими социальную инфраструктуру для детей, договоров аренды закрепленных за ними объектов собственности, а также о реорганизации или ликвидации муниципальных учреждений Петропавловск-Камчатского городского округа, образующих социальную инфраструктуру для детей, утвержденный постановлением администрации Петропавловск-Камчатского городского округа от 16.02.2017 № 254, изменение, изложив его в редакции согласно приложению.

2. Управлению делами администрации Петропавловск-Камчатского городского округа опубликовать настоящее постановление в газете «Град Петра и Павла» и разместить на официальном сайте администрации Петропавловск-Камчатского городского округа в информационно-телекоммуникационной сети «Интернет».

3. Настоящее постановление вступает в силу после дня его официального опубликования.

4. Контроль за исполнением настоящего постановления возложить на заместителя Главы администрации Петропавловск-Камчатского городского округа – начальника Управления образования администрации Петропавловск-Камчатского городского округа.

Глава
Петропавловск-Камчатского городского округа
В.Ю. Иваненко

Приложение
к постановлению администрации
Петропавловск-Камчатского
городского округа
от 02.08.2018 № 1659

Приложение
к постановлению администрации
Петропавловск-Камчатского
городского округа
от 16.02.2017 № 254

Состав комиссии по оценке последствий принятия решений о реконструкции, модернизации, об изменении назначения или о ликвидации объектов социальной инфраструктуры для детей, являющихся муниципальной собственностью Петропавловск-Камчатского городского округа, заключении муниципальными организациями Петропавловск-Камчатского городского округа, образующими социальную инфраструктуру для детей, договоров аренды закрепленных за ними объектов собственности, а также о реорганизации или ликвидации муниципальных учреждений Петропавловск-Камчатского городского округа

Председатель:

Иваненко Виталий Юрьевич – Глава Петропавловск-Камчатского городского округа.

Заместитель председателя комиссии:

Шайгородский Грант Анатольевич – заместитель Главы администрации Петропавловск-Камчатского городского округа – начальник Управления образования администрации Петропавловск-Камчатского городского округа.

Секретарь:

Гриценко Ирина Владимировна* – главный специалист-эксперт юридического отдела Управления образования администрации Петропавловск-Камчатского городского округа.

Члены комиссии:

Соболева Виктория Владимировна – начальник отдела имущественных отношений Управления экономического развития и имущественных отношений администрации Петропавловск-Камчатского городского округа;

Водясов Дмитрий Александрович – заместитель начальника юридического отдела Управления образования администрации Петропавловск-Камчатского городского округа;

Пась Ольга Петровна – заместитель руководителя Управления архитектуры, градостроительства и земельных отношений администрации Петропавловск-Камчатского городского округа;

Сашенков Александр Александрович – заместитель Главы администрации Петропавловск-Камчатского городского округа –начальник Контрольного управления администрации Петропавловск-Камчатского городского округа;

Тур Елена Александровна – заместитель руководителя Управления делами администрации Петропавловск-Камчатского городского округа;

_____ – представитель муниципального учреждения Петропавловск-Камчатского городского округа, которое образует социальную инфраструктуру для детей и (или) за которым на соответствующем вещном праве закреплен объект социальной инфраструктуры.

«*» на период временного отсутствия секретаря Комиссии Гриценко И.В. (отпуск, период временной нетрудоспособности, командировка) его обязанности исполняет юрисконсульт 2 категории юридического отдела Управления образования администрации Петропавловск-Камчатского городского округа Белякова А.А.

АДМИНИСТРАЦИЯ
ПЕТРОПАВЛОВСК-КАМЧАТСКОГО ГОРОДСКОГО ОКРУГА

ПОСТАНОВЛЕНИЕ

от 02.08.2018 г. № 1660

О состоянии подготовки граждан, проживающих на территории Петропавловск-Камчатского городского округа, к военной службе в 2017–2018 учебном году и об организации обучения граждан начальным знаниям в области обороны и их подготовки по основам военной службы в 2018–2019 учебном году

В соответствии со статьями 11-17 Федерального закона от 28.03.1998 № 53-ФЗ «О воинской обязанности и военной службе», приказом Министра обороны Российской Федерации и Министерства образования и науки Российской Федерации от 24.02.2010 № 96/134 «Об утверждении Инструкции об организации обучения граждан Российской Федерации начальным знаниям в области обороны и их подготовки по основам военной службы в образовательных учреждениях среднего (полного) общего образования, образовательных учреждениях начального профессионального и среднего профессионального образования и учебных пунктах», в целях исполнения постановления Правительства Российской Федерации от 31.12.1999 № 1441 «Об утверждении Положения о подготовке граждан Российской Федерации к военной службе»

ПОСТАНОВЛЯЮ:

1. Принять к сведению аналитическую информацию о состоянии подготовки граждан, проживающих на территории Петропавловск-Камчатского городского округа, к военной службе в 2017 – 2018 учебном году согласно приложению.

2. Управлению образования администрации Петропавловск-Камчатского городского округа:

2.1 организовать обучение учащихся 10-х и 11-х классов в муниципальных общеобразовательных организациях Петропавловск-Камчатского городского округа начальным знаниям в области обороны и их подготовку по основам военной службы в рамках предмета «Основы безопасности жизнедеятельности» (далее – ОБЖ);

2.2 совместно с Военным комиссариатом города Петропавловск-Камчатский:

2.2.1 оказывать содействие муниципальным общеобразовательным организациям Петропавловск-Камчатского городского округа в организации и проведении ежегодных пятидневных учебных сборов с учащимися 10-х классов в 2018 – 2019 учебном году;

2.2.2 обеспечивать создание необходимой материально-технической базы и оснащение образовательного процесса, выделение и оборудование предметных кабинетов в муниципальных общеобразовательных организациях Петропавловск-Камчатского городского округа;

2.3 своевременно, не позднее 15.06.2019, предоставить в Военный комиссариат города Петропавловск-Камчатский сведения об укомплектованности муниципальных общеобразовательных организаций Петропавловск-Камчатского городского округа преподавателями-организаторами предмета «Основы безопасности жизнедеятельности», о состоянии учебно-материальной базы муниципальных образовательных организаций Петропавловск-Камчатского городского округа, об обеспеченности муниципальных образовательных организаций Петропавловск-Камчатского городского округа материально-техническими средствами и о количестве граждан, прошедших в них подготовку по основам военной службы.

3. Рекомендовать Военному комиссариату города Петропавловск-Камчатский:

3.1 согласовать с Военным комиссариатом Камчатского края перечень закрепления муниципальных общеобразовательных организаций Петропавловск-Камчатского городского округа за войсковыми частями, расположенными на территории Петропавловск-Камчатского городского округа, в приказ командующего Восточным военным округом, для оказания методической и практической помощи в организации и проведении ежегодных пятидневных учебных сборов в 2019 году и мероприятий по военно-патриотическому воспитанию учащихся;

3.2 оказывать организационную помощь Управлению образования администрации Петропавловск-Камчатского городского округа и муниципальным общеобразовательным организациям Петропавловск-Камчатского городского округа в создании и совершенствовании учебно-материальной базы, необходимой для подготовки граждан по основам военной службы;

3.3 совместно с Управлением образования администрации Петропавловск-Камчатского городского округа определить сроки и составить план проведения ежегодных пятидневных учебных сборов в 2019 году.

4. Управлению делами администрации Петропавловск-Камчатского городского округа опубликовать настоящее постановление в газете «Град Петра и Павла» и разместить на официальном сайте администрации в информационно-телекоммуникационной сети «Интернет».

5. Контроль за исполнением настоящего постановления возложить на заместителя Главы администрации Петропавловск-Камчатского городского округа – начальника Управления образования администрации Петропавловск-Камчатского городского округа.

Глава
Петропавловск-Камчатского городского округа
В.Ю. Иваненко

Приложение
к постановлению администрации
Петропавловск-Камчатского
городского округа
от 02.08.2018 № 1660

Аналитическая информация о состоянии подготовки граждан, проживающих на территории Петропавловск-Камчатского городского округа, к военной службе в 2017 – 2018 учебном году

В 2017-2018 учебном году из 35 общеобразовательных организаций Петропавловск-Камчатский городского округа в 31 образовательной организации проводилось обучение граждан начальным знаниям в области обороны и их подготовка по основам военной службы. Обучение не проводилось в муниципальном бюджетном общеобразовательном учреждении (далее – МБОУ) «Основная школа № 5», МБОУ «Основная школа № 6», МБОУ «Основная школа № 32», МБОУ «Основная школа № 37» по причине отсутствия в них 10-х и 11-х классов.

Согласно утвержденному Военным комиссаром города Петропавловск-Камчатский и согласованного заместителем Главы администрации Петропавловск-Камчатского городского округа – начальником Управления образования администрации Петропавловск-Камчатского городского округа графику посещения образовательных учреждений среднего (полного) общего образования на 2017 – 2018 учебный год было посещено 31 образовательное учреждение с целью оценки организации обучения граждан начальным знаниям в области обороны и их подготовки по основам военной службы и оказания методической помощи в организации образовательного процесса.

Занятия проводятся согласно учебным планам. Состояние учебно-материальной базы для проведения занятий основ безопасности жизнедеятельности находится в удовлетворительном состоянии, в наличии учебно-наглядные пособия, учебно-методическая литература, учебные макеты, стенды военно-патриотической направленности, технические средства обучения. Демонстрация учебного материала проводится с помощью комплектов мультимедийной аппаратуры и электронных образовательных изданий

на магнитных и оптических носителях. Необходимо отметить, что по сравнению с прошлым учебным годом приняты меры по усовершенствованию и доукомплектованию учебно-материальной базы: выделены предметные кабинеты либо подготовлены и оборудованы для проведения занятий по основам военной службы совмещенные кабинеты, закуплено новое оборудование, технические средства обучения, мультимедийная аппаратура, новые дополнительные учебно-наглядные пособия, учебно-методическая литература, учебные макеты, стенды военно-патриотического содержания. Благодаря оказанию методической и практической помощи Военного комиссариата города Петропавловск-Камчатский, в некоторых образовательных учреждениях оформлены стенды по военно-профессиональной ориентации обучающихся. Тем не менее, необходимо продолжить работу по доукомплектованию и усовершенствованию учебно-материальной базы образовательных учреждений среднего (полного) общего образования. в некоторых образовательных учреждениях предметные кабинеты не выделены; либо выделены, но не подготовлены и не оборудованы для проведения занятий по основам военной службы, в наличии нет достаточного количества учебно-методической литературы, учебно-наглядных пособий, учебных макетов, стендов военно-патриотической и профориентационной направленности. в части образовательных учреждений сохраняется дефицит оснащенности современными техническими средствами обучения. Полный комплект учебно-материальной базы имеется только в 5 образовательных учреждениях. Всего в 31 образовательном учреждении среднего (полного) общего образования Петропавловск-Камчатского городского округа имеется: предметных кабинетов – 25, тиров – 14, спортивных городков – 15, элементов полосы препятствий – 11.

По-прежнему большое количество образовательных учреждений не укомплектовано отдельными должностями преподавателей-организаторов основ безопасности жизнедеятельности из числа военнослужащих запаса, осуществляющих обучение граждан начальным знаниям в области обороны и их подготовку по основам военной службы. Часто встречаются случаи совмещения должностей. Укомплектованность образовательных учреждений преподавателями-организаторами основ безопасности жизнедеятельности из числа военнослужащих запаса, прошедших переподготовку по специальности, позволяющей вести подготовку обучающихся по основам военной службы, осуществляющими подготовку обучающихся по основам военной службы – 9 человек, не прошедших переподготовку – 4 человека; гражданами, окончившими педагогические высшие учебные заведения по специальности, позволяющей вести подготовку по основам военной службы – 4 человека; преподавателями-организаторами основ безопасности жизнедеятельности из числа учителей-предметников, прошедших переподготовку по специальности, позволяющей вести подготовку учащихся по основам военной службы – 14 человек; учителей-предметников, не прошедших переподготовку по специальности, позволяющей вести подготовку учащихся по основам военной службы – 5 человек; из всех – преподавателей старше 60 лет – 3 человека. в некоторых образовательных учреждениях не установлено взаимодействие с воинскими частями по оказанию методической и практической помощи в целях организации и проведения пятидневных учебных сборов с гражданами, проходящими подготовку по основам военной службы и мероприятий по военно-патриотическому воспитанию граждан. Все это не позволяет проводить занятия по обучению граждан начальным знаниям в области обороны и их подготовке по основам военной службы на должном уровне, качество усвоения учебного материала снижено.

Во исполнение требований Федерального закона от 28.03.1998 № 53-ФЗ «О воинской обязанности и военной службе», Положения о подготовке граждан Российской Федерации к военной службе, утвержденного постановлением Правительства Российской Федерации от 31.12.1999 № 1441 и приказа Министра обороны Российской Федерации и Министерства образования и науки Российской Федерации от 24.02.2010 № 96/134 «Об утверждении Инструкции об организации обучения граждан Российской Федерации начальным знаниям в области обороны и их подготовки по основам военной службы в образовательных учреждениях среднего (полного) общего образования, образовательных учреждениях начального профессионального и среднего профессионального образования и учебных пунктах», в целях своевременной и качественной организации обучения граждан начальным знаниям в области обороны и их подготовки по основам военной службы в период с 14 мая по 18 мая 2018 года были организованы теоретические и практические занятия (ежегодные пятидневные учебные сборы) с обучающимися (юношами) 10-х классов образовательных учреждений среднего (полного) общего образования Петропавловск-Камчатского городского округа на базе войсковых частей согласно перечню, утвержденному приказом командующего войсками Восточного военного округа от 31.10.2017 № 542 «О закреплении соединений и воинских частей, других воинских формирований, образовательных организаций Добровольного общества содействия армии, авиации и флоту России, отделов (муниципальных) военных комиссариатов, дислоцирующихся на территории Восточного военного округа, за образовательными организациями и учебными пунктами муниципальных образований субъектов Российской Федерации на 2018-2019 учебные годы».

Учебные сборы были проведены в соответствии с распоряжением губернатора Камчатского края от 26.02.2018 № 188-Р, постановлением администрации Петропавловск-Камчатского городского округа от 30.03.2018 № 588, приказом Управления образования администрации Петропавловск-Камчатского городского округа от 11.04.2018 № 05-01-05/336, приказом командующего войсками Восточного военного округа от 31.10.2017 № 542 «О закреплении соединений и воинских частей, других воинских формирований, образовательных организаций Добровольного общества содействия армии, авиации и флоту России, отделов (муниципальных) военных комиссариатов, дислоцирующихся на территории Восточного военного округа, за образовательными организациями и учебными пунктами муниципальных образований субъектов Российской Федерации на 2018-2019 учебные годы».

Всего из 31 общеобразовательного учреждения среднего (полного) общего образования Петропавловск-Камчатского городского округа в учебных сборах приняли участие 28 общеобразовательных учреждений. Сборы не проводились в МБОУ «Средняя школа № 2», МБОУ «Средняя школа № 4 имени А.М.Горького», МБОУ «Средняя школа № 41«по причине отсутствия в них 10-х классов.

Всего из 381 обучающихся (юношей) по медицинским показателям к учебным сборам было допущено 324 человека, из них прошли учебные сборы – 324 человека.

Общее руководство за проведением учебных сборов было возложено на начальника Управления образования администрации Петропавловск-Камчатского городского округа Г.А. Шайгородского и начальника отдела образования Управления образования администрации Петропавловск-Камчатского городского округа А.А.Захаровскую.

Для обеспечения медицинского обслуживания участников учебных сборов были привлечены специалисты учреждений здравоохранения Петропавловск-Камчатского городского округа, медицинский персонал войсковых частей. Занятия с обучающимися проводились преподавателями-организаторами основ безопасности жизнедеятельности образовательных учреждений совместно с представителями войсковых частей, закрепленных за общеобразовательными учреждениями, в соответствии с разработанными планами проведения пятидневных учебных сборов в рамках программы курса «Основы безопасности жизнедеятельности» с включением в план мероприятий военно-патриотической и спортивной направленности. Были приняты меры по обеспечению безопасности обучающихся во время проведения учебных сборов. с обучающимися, привлекаемыми на учебные сборы, были изучены инструкции по охране труда и технике безопасности при прохождении учебных сборов и стрельб.

Во всех 28 общеобразовательных учреждениях среднего (полного) общего образования Петропавловск-Камчатского городского округа, принявших участие в учебных сборах (100%), была организована огневая подготовка с практическим выполнением стрельб. Стрельбы проводились на войсковом стрельбище полигона Радыгино 16 и 17 мая 2018 года.

Для установления, укрепления и расширения шефских связей образовательных учреждений с воинскими частями в целях повышения качества обучения граждан по основам военной службы и по вопросам военно-патриотического воспитания граждан Военным комиссариатом города Петропавловск-Камчатский оказывается практическая и методическая помощь образовательным учреждениям среднего (полного) общего образования. Руководители образовательных учреждений информируются о закреплении воинских частей за образовательными учреждениями для оказания методической и практической помощи в целях организации и проведения пятидневных учебных сборов с гражданами, проходящими подготовку по основам военной службы и мероприятий по военно-патриотическому воспитанию граждан. в целях военно-профессиональной ориентации молодежи среди образовательных учреждений распространяется агитационный материал военно-патриотической направленности (плакаты, брошюры, листовки).

Военным комиссариатом города Петропавловск-Камчатский организована работа по оказанию методической и практической помощи по подбору кандидатов для укомплектования образовательных учреждений должностью преподавателя-организатора основ безопасности жизнедеятельности из числа военнослужащих запаса.

Подготовка граждан к военной службе предусматривает проведение работы по военно-патриотическому воспитанию граждан. Одним из показателей результативности военно-патриотического воспитания является отбор граждан в военные образовательные учреждения Министерства обороны Российской Федерации и других силовых структур. по сравнению с прошлыми годами, возросло количество желающих поступать в военные образовательные учреждения Министерства Обороны Российской Федерации. Патриотическое воспитание граждан приобрело более целенаправленный характер. Используются такие формы работы, как организация уроков мужества, смотров-конкурсов строя и песни, «Вахт памяти», приуроченных к Дням воинской славы России, проведение спортивных соревнований по военно-прикладным видам спорта и военно-спортивных игр на местности, проведение различных викторин, акций («Наша Армия», «Георгиевская ленточка»), проведение экскурсий («День открытых дверей») в воинские части и соединения. Организованы и работают школьные музеи, кружки военно-патриотической направленности. Ежегодно проводится месячник, посвященный Дню защитника Отечества – «Россия, вперед!», месячник патриотического воспитания – «Страницы героической истории». Одной из форм военно-патриотического воспитания является проведение 2 раза в год социально-патриотической акции «День призывника», направленной на повышение авторитета Вооруженных Сил Российской Федерации, военно-патриотическое воспитание молодежи на героических традициях и лучших образцах служения Отечеству. Все мероприятия планируются и проводятся Военным комиссариатом города Петропавловск-Камчатский в тесном взаимодействии с органами государственной и муниципальной власти, военным комиссариатом Камчатского края, воинскими частями и соединениями, ветеранскими и общественными организациями, руководителями образовательных учреждений Петропавловск-Камчатского городского округа.

ПРОТОКОЛ

по итогам открытого конкурса на закрепление за перевозчиками маршрутов регулярных перевозок на территории Петропавловск-Камчатского городского округа

г. Петропавловск-Камчатский **31 июля 2018 г.**

1. Наименование предмета конкурса:

Открытый конкурс на закрепление за перевозчиками маршрутов регулярных перевозок на территории Петропавловск-Камчатского городского округа.

2.Организатор конкурса:

Управление дорожного хозяйства, транспорта и благоустройства администрации Петропавловск-Камчатского городского округа.

3. Процедура подведения итогов открытого конкурса на закрепление за перевозчиками маршрутов регулярных перевозок на территории Петропавловск-Камчатского городского округа состоялась 31 июля 2018 года по адресу: город Петропавловск-Камчатский, улица Ленинская дом 12, 3-ий этаж, кабинет № 345а, начало: 12 часов 00 минут (время камчатское).

4. Состав конкурсной комиссии:

Д.А. Савченков – Председатель комиссии, руководитель Управления дорожного хозяйства, транспорта и благоустройства администрации Петропавловск-Камчатского городского округа;

Е.К. Макаров – Заместитель председателя, начальник МАУ «Управление пассажирского транспорта Петропавловск-Камчатского городского округа»;

Е.В. Макарова – Секретарь, главный специалист-эксперт отдела дорожного хозяйства и пассажирского транспорта Управления дорожного хозяйства, транспорта и благоустройства администрации Петропавловск-Камчатского городского округа.

Члены комиссии:

Н.С. Балыкина – Представитель общественной организации «Камчатский региональный правозащитный центр»;

В.Ю. Дубелевич – Начальник отдела дорожного хозяйства и пассажирского транспорта Управления дорожного хозяйства, транспорта и благоустройства администрации Петропавловск-Камчатского городского округа;

В.В. Колядка – Депутат Городской Думы Петропавловск-Камчатского городского округа по единому муниципальному избирательному округу;

А.А. Кронов – Депутат Городской Думы Петропавловск-Камчатского городского округа избирательному округу № 3;

Д.А. Прудкий – Депутат Городской Думы Петропавловск-Камчатского городского округа избирательному округу № 4;

В.Н. Сергеев – Главный государственный инспектор безопасности дорожного движения по городу Петропавловску-Камчатскому;

А.М. Тихонов – Советник правового отдела Управления делами администрации Петропавловск-Камчатского городского округа;

В.В. Татауров – Консультант отдела контроля благоустройства территории Контрольного управления администрации Петропавловск-Камчатского городского округа.

На процедуре подведения итогов открытого конкурса присутствовала конкурсная комиссия в составе:

Д.А. Савченков – Председатель комиссии, руководитель Управления дорожного хозяйства, транспорта и благоустройства администрации Петропавловск-Камчатского городского округа;

Е.К. Макаров – Заместитель председателя, начальник МАУ «Управление пассажирского транспорта Петропавловск-Камчатского городского округа»;

Е.В. Макарова – Секретарь, главный специалист-эксперт отдела дорожного хозяйства и пассажирского транспорта Управления дорожного хозяйства, транспорта и благоустройства администрации Петропавловск-Камчатского городского округа.

В.Ю. Дубелевич – Начальник отдела дорожного хозяйства и пассажирского транспорта Управления дорожного хозяйства, транспорта и благоустройства администрации Петропавловск-Камчатского городского округа;

Д.А. Прудкий – Депутат Городской Думы Петропавловск-Камчатского городского округа избирательному округу № 4;

В.В. Колядка – Депутат Городской Думы Петропавловск-Камчатского городского округа по единому муниципальному избирательному округу;

В.Н. Сергеев – Главный государственный инспектор безопасности дорожного движения по городу Петропавловску-Камчатскому;

А.М. Тихонов – Советник правового отдела Управления делами администрации Петропавловск-Камчатского городского округа;

Общее количество балов по каждому лоту, с указанием претендента и с указанием победителя конкурса по каждому лоту прилагается на одном листе в одном экземпляре.

Председатель комиссии: Д.А. Савченков

Члены комиссии:

Е.К. Макаров
А.М. Тихонов
Д.А. Прудкий
Е.В. Макарова
В.Ю. Дубелевич
В.Н. Сергеев
В.В. Колядка

Приложение
к протоколу по итогам конкурса

№ Лота	Наименование (для юридического лица), фамилия, имя, отчество (для индивидуального предпринимателя)	Присвоенный номер	Итоговый балл	Решение комиссии
				По результатам рассмотрения заявок на участие в конкурсе, в порядке, установленном постановлением администрации Петропавловск-Камчатского городского округа от 29.04.2013 № 1223.
7	ИП Бахмацкий С.В. (заявка № 1)	1	58	Победитель
	ООО «Восток-Плюс» (заявка № 3)	3	52	Проигравший

Председатель комиссии: Д.А. Савченков

Члены комиссии:

Е.К. Макаров
А.М. Тихонов
Е.В. Макарова
В.Ю. Дубелевич
В.Н. Сергеев
В.В. Колядка
Д.А. Прудкий

ИЗВЕЩЕНИЕ

о предоставлении в аренду земельного участка с кадастровым номером 41:01:0010120:2304 для индивидуального жилищного строительства по улице Дальняя

В соответствии со статьей 39.18 Земельного кодекса Российской Федерации Управление архитектуры, градостроительства и земельных отношений администрации Петропавловск-Камчатского городского округа уведомляет заинтересованных лиц о возможности участвовать в аукционе на право заключения договора аренды земельного участка для строительства индивидуального жилого дома:

1. адрес (описание местоположения) земельного участка: местоположение установлено относительно ориентира, расположенного за пределами участка. Почтовый адрес ориентира: Камчатский край, г Петропавловск-Камчатский, ул. Дальняя.
2. кадастровый номер: 41:01:0010120:2304;
3. площадь земельного участка: 1000 кв.м.

Граждане, заинтересованные в приобретении прав на испрашиваемый земельный участок, в срок с 03.08.2018 по 01.09.2018 вправе подать заявление о намерении участвовать в аукционе на право заключения договора аренды земельного участка.

Прием заявлений осуществляет служба «одного окна» Управления делами администрации Петропавловск-Камчатского городского округа, г. Петропавловск-Камчатский, ул. Ленинградская, д. 74/1, телефон (4152) 302-526 (доб.10-64). Режим работы: понедельник – четверг с 09.30 до 17.00; пятница с 09.30 до 15.30; обед с 13.00 до 14.00, либо Управление архитектуры, градостроительства и земельных отношений администрации Петропавловск-Камчатского городского округа, г. Петропавловск-Камчатский, ул. Советская, д. 22, кабинет № 105, телефон (4152) 303-100 (доб. 33-40, доб. 33-41). Режим работы: понедельник – четверг с 09.00 до 16.00; пятница с 09.00 до 13.00; обед с 13.00 до 14.00.

Заявление подаётся на бумажном носителе.

В заявлении указываются:

1. цель использования земельного участка;
2. площадь и местоположение земельного участка;
3. испрашиваемое право на земельный участок.

В случае подачи заявления представителем заявителя к заявлению прилагается надлежащим образом оформленная доверенность.

Телефоны для справок в Управлении архитектуры, градостроительства и земельных отношений администрации Петропавловск-Камчатского городского округа – (4152) 303-100 (доб. 32-79), (4152) 303-100 (доб. 32-76).

В случае поступления в течение тридцати дней со дня опубликования данного извещения заявлений иных граждан о намерении участвовать в аукционе, вышеуказанный земельный участок будет выставлен на торги, проводимые в форме аукциона на право заключения договора аренды.

ОПОВЕЩЕНИЕ

о проведении публичных слушаний

На публичные слушания представляется:

Проект о предоставлении разрешения на отклонение от предельных параметров разрешенного строительства объекта капитального строительства для реализации инвестиционного проекта «Организация автомойки и шиномонтажа» на земельном участке с кадастровым номером 41:01:0010118:697, расположенном на проспекте Рыбаков.

Перечень информационных материалов по проекту публичных слушаний:

1. Фрагмент карты градостроительного зонирования;
2. Градостроительный план земельного участка № ru 41-301-000-35 от 02.03.2018, утвержденный приказом Управления архитектуры, градостроительства и земельных отношений администрации Петропавловск-Камчатского городского округа от 02.03.2018 № 127/18.

Информационные материалы по проекту публичных слушаний представлены на экспозиции по адресу: город Петропавловск-Камчатский, улица Советская, дом 22, в холле Управления архитектуры, градостроительства и земельных отношений администрации Петропавловск-Камчатского городского округа (этаж 3).

Оповещение дополнительно распространено на информационных стендах на улице Советская, дом 22, на улице Ленинградская, дом 74/1.

Экспозиция открыта: с 10.08.2018 по 14.08.2018.

Часы работы: понедельник – четверг с 9^{00} до 17^{00} часов, пятница с 9^{00} до 16^{00} часов (перерыв с 13^{00} до 14^{00} часов). в ходе работы экспозиции проводится консультирование посетителей экспозиции, распространение информационных материалов о проекте, подлежащем рассмотрению на публичных слушаниях.

Публичные слушания состоятся: 14.08.2018 в 14^{20} часов по адресу: город Петропавловск-Камчатский, улица Советская, дом 22, кабинет № 102 здания Управления архитектуры, градостроительства и земельных отношений администрации Петропавловск-Камчатского городского округа.

Время начала регистрации участников: в 14^{00} часов (не позднее чем за 30 минут до начала публичных слушаний).

В период публичных слушаний участники публичных слушаний имеют право представить свои предложения и замечания по обсуждаемому проекту посредством:

1) записи в книге (журнале) учета посетителей экспозиции проекта, подлежащего рассмотрению на публичных слушаниях;
2) в письменной форме в адрес организатора публичных слушаний;
3) в письменной или устной форме в ходе проведения публичных слушаний.

Контакты организатора публичных слушаний:

Организационный комитет, адрес: город Петропавловск-Камчатский, улица Советская, дом 22, телефон (4152) 30-31-00 (доб. 32-50), факс (4152) 30-25-96.

Информационные материалы по проекту:

Проект о предоставлении разрешения на отклонение от предельных параметров разрешенного строительства объекта капитального строительства для реализации инвестиционного проекта «Организация автомойки и шиномонтажа» на земельном участке с кадастровым номером 41:01:0010118:697, расположенном на проспекте Рыбаков размещен на сайте администрации Петропавловск-Камчатского городского округа: http://pkgo.ru/region/archbild/razresheniya-na-otkloneniya-i-uslovno-razreshennyy-vid.php и на сайте Городской Думы Петропавловск-Камчатского городского округа: http://duma.pkgo.ru/deyatelnost/zasedaniya-dumy.

ОПОВЕЩЕНИЕ

о проведении публичных слушаний

На публичные слушания представляется:

Проект о предоставлении разрешения на отклонение от предельных параметров разрешенного строительства объекта капитального строительства «Автомойка» на земельном участке с кадастровым номером 41:01:0010118:12697, расположенном на улице Лукашевского.

Перечень информационных материалов по проекту публичных слушаний:

1. Фрагмент карты градостроительного зонирования.
2. Градостроительный план земельного участка № ru 41-301-000-59 от 29.03.2018, утвержденный приказом Управления архитектуры, градостроительства и земельных отношений администрации Петропавловск-Камчатского городского округа от 30.03.2018 № 196/18.

Информационные материалы по проекту публичных слушаний представлены на экспозиции по адресу: город Петропавловск-Камчатский, улица Советская, дом 22, в холле Управления архитектуры, градостроительства и земельных отношений администрации Петропавловск-Камчатского городского округа (этаж 3).

Оповещение дополнительно распространено на информационных стендах на улице Советская, дом 22, на улице Ленинградская, дом 74/1.

Экспозиция открыта: с 10.08.2018 по 14.08.2018.

Часы работы: понедельник – четверг с 9^{00} до 17^{00} часов, пятница с 9^{00} до 16^{00} часов (перерыв с 13^{00} до 14^{00} часов). в ходе работы экспозиции проводится консультирование посетителей экспозиции, распространение информационных материалов о проекте, подлежащем рассмотрению на публичных слушаниях.

Публичные слушания состоятся: 14.08.2018 в 15^{10} часов по адресу: город Петропавловск-Камчатский, улица Советская, дом 22, кабинет № 102 здания Управления архитектуры, градостроительства и земельных отношений администрации Петропавловск-Камчатского городского округа.

Время начала регистрации участников: в 14^{40} часов (не позднее чем за 30 минут до начала публичных слушаний).

В период публичных слушаний участники публичных слушаний имеют право представить свои предложения и замечания по обсуждаемому проекту посредством:

1) записи в книге (журнале) учета посетителей экспозиции проекта, подлежащего рассмотрению на публичных слушаниях;
2) в письменной форме в адрес организатора публичных слушаний;
3) в письменной или устной форме в ходе проведения публичных слушаний.

Контакты организатора публичных слушаний:

Организационный комитет, адрес: город Петропавловск-Камчатский, улица Советская, дом 22, телефон (4152) 30-31-00 (доб. 32-50), факс (4152) 30-25-96.

Информационные материалы по проекту:

Проект о предоставлении разрешения на отклонение от предельных параметров разрешенного строительства объекта капитального строительства «Автомойка» на земельном участке с кадастровым номером 41:01:0010118:12697, расположенном на улице Лукашевского размещен на сайте администрации Петропавловск-Камчатского городского округа: http://pkgo.ru/region/archbild/razresheniya-na-otkloneniya-i-uslovno-razreshennyy-vid.php и на сайте Городской Думы Петропавловск-Камчатского городского округа: http://duma.pkgo.ru/deyatelnost/zasedaniya-dumy.

ОПОВЕЩЕНИЕ

о проведении публичных слушаний

На публичные слушания представляется:

Проект внесения изменений в проект планировки территории и проект межевания территории для целей размещения линейного объекта «Закольцовка тепловых сетей ТЭЦ-1 и ТЭЦ-2. Участок от УТ-22 до УТ-1» в Центральном городском планировочном районе Петропавловск-Камчатского городского округа, утвержденные постановлением администрации Петропавловск-Камчатского городского округа от 13.07.2018 № 1508.

Перечень информационных материалов по проекту публичных слушаний:

1. Чертеж Проекта внесения изменений в проект планировки территории и проект межевания территории для целей размещения линейного объекта «Закольцовка тепловых сетей ТЭЦ-1 и ТЭЦ-2. Участок от УТ-22 до УТ-1» в Центральном городском планировочном районе Петропавловск-Камчатского городского округа, утвержденные постановлением администрации Петропавловск-Камчатского городского округа от 13.07.2018 № 1508.
2. Чертеж Проекта внесения изменений в проект планировки территории и проект межевания территории для целей размещения линейного объекта «Закольцовка тепловых сетей ТЭЦ-1 и ТЭЦ-2. Участок от УТ-22 до УТ-1» в Центральном городском планировочном районе Петропавловск-Камчатского городского округа, утвержденные постановлением администрации Петропавловск-Камчатского городского округа от 13.07.2018 № 1508.

Информационные материалы по проекту публичных слушаний представлены на экспозиции по адресу: город Петропавловск-Камчатский, улица Советская, дом 22, в холле Управления архитектуры, градостроительства и земельных отношений администрации Петропавловск-Камчатского городского округа (этаж 3).

Оповещение дополнительно распространено на информационных стендах на улице Советская, дом 22, на улице Ленинградская, дом 74/1.

Экспозиция открыта: с 10.08.2018 по 17.08.2018.

Часы работы: понедельник – четверг с 9^{00} до 17^{00} часов, пятница с 9^{00} до 16^{00} часов (перерыв с 13^{00} до 14^{00} часов). в ходе работы экспозиции проводится консультирование посетителей экспозиции, распространение информационных материалов о проекте, подлежащем рассмотрению на публичных слушаниях.

Публичные слушания состоятся: 17.08.2018 в 10^{00} часов по адресу: город Петропавловск-Камчатский, улица Советская, дом 22, кабинет № 102 здания Управления архитектуры, градостроительства и земельных отношений администрации Петропавловск-Камчатского городского округа.

Время начала регистрации участников: в 9^{30} часов (не позднее чем за 30 минут до начала публичных слушаний).

В период публичных слушаний участники публичных слушаний имеют право представить свои предложения и замечания по обсуждаемому проекту посредством:

1) записи в книге (журнале) учета посетителей экспозиции проекта, подлежащего рассмотрению на публичных слушаниях;
2) в письменной форме в адрес организатора публичных слушаний;
3) в письменной или устной форме в ходе проведения публичных слушаний.

Контакты организатора публичных слушаний:

Организационный комитет, адрес: город Петропавловск-Камчатский, улица Советская, дом 22, телефон (4152) 30-31-00 (доб. 32-50), факс (4152) 30-25-96.

Информационные материалы по:

Проекту внесения изменений в проект планировки территории и проект межевания территории для целей размещения линейного объекта «Закольцовка тепловых сетей ТЭЦ-1 и ТЭЦ-2. Участок от УТ-22 до УТ-1» в Центральном городском планировочном районе Петропавловск-Камчатского городского округа, утвержденные постановлением администрации Петропавловск-Камчатского городского округа от 13.07.2018 № 1508 размещены на официальном сайте администрации Петропавловск-Камчатского городского округа: http://pkgo.ru/region/archbild/dokumentatsiya-po-planirovke-territoriy.php. и на сайте Городской Думы Петропавловск-Камчатского городского округа: http://duma.pkgo.ru/deyatelnost/zasedaniya-dumy.

ИНФОРМАЦИОННОЕ СООБЩЕНИЕ

Управление архитектуры, градостроительства и земельных отношений администрации Петропавловск-Камчатского городского округа сообщает об имеющейся вакансии заведующего архивом (должность, не отнесенная к должностям муниципальной службы). Требование к квалификации: Среднее профессиональное образование и стаж работы по делопроизводству не менее 2 лет. Информация по телефону: 303-100, доб. 32-50.

АДМИНИСТРАЦИЯ
ПЕТРОПАВЛОВСК-КАМЧАТСКОГО ГОРОДСКОГО ОКРУГА

ПОСТАНОВЛЕНИЕ

от 02.08.2018 г. № 1652

О внесении изменений в постановление администрации Петропавловск-Камчатского городского округа от 01.11.2013 № 3189 «Об утверждении муниципальной программы «Совершенствование системы муниципального управления Петропавловск-Камчатским городским округом»

В соответствии с Решением Городской Думы Петропавловск-Камчатского городского округа от 13.07.2018 № 79-нд «О внесении изменений в Решение Городской Думы Петропавловск-Камчатского городского округа от 29.11.2017 № 13-нд «О бюджете Петропавловск-Камчатского городского округа на 2018 год и плановый период 2019-2020 годов», пунктом 4.35 Порядка разработки и реализации муниципальных программ Петропавловск-Камчатского городского округа, утвержденного постановлением администрации Петропавловск-Камчатского городского округа от 27.06.2013 № 1840,

ПОСТАНОВЛЯЮ:

1. Внести в муниципальную программу «Совершенствование системы муниципального управления Петропавловск-Камчатским городским округом», утвержденную постановлением администрации Петропавловск-Камчатского городского округа от 01.11.2013 № 3189 (далее – программа), следующие изменения:

1.1 строку девятую Паспорта программы изложить в следующей редакции:

«Объемы и источники финансирования программы	Всего 1 717 190,03307 тысяч рублей, из них: федеральный бюджет – 733,43700 тысяч рублей; краевой бюджет – 32 774,00000 тысяч рублей; бюджет Петропавловск-Камчатского городского округа – 1 683 682,59607 тысяч рублей.»;

1.2 раздел 3 изложить в редакции согласно приложению 1;

1.3 приложение изложить в редакции согласно приложению 2.

2. Управлению делами администрации Петропавловск-Камчатского городского округа опубликовать настоящее постановление в газете «Град Петра и Павла» и разместить на официальном сайте администрации Петропавловск-Камчатского городского округа в информационно-телекоммуникационной сети «Интернет».

3. Настоящее постановление вступает в силу после дня его официального опубликования.

4. Контроль за исполнением настоящего постановления возложить на заместителя Главы администрации Петропавловск-Камчатского городского округа – руководителя Управления делами администрации Петропавловск-Камчатского городского округа.

Глава
Петропавловск-Камчатского городского округа
В.Ю. Иваненко

Приложение 1
к постановлению администрации
Петропавловск-Камчатского
городского округа
от 02.08.2018 № 1652

Раздел 3. Ресурсное обеспечение реализации программы

3.1. для наиболее полного и результативного решения поставленных задач необходимо финансирование в размере 1 717 190,03307 тысяч рублей, в том числе по подпрограммам:

3.1.1 Подпрограмма 1 «Развитие и совершенствование информационного общества» – 292 913,68806 тысяч рублей;

3.1.2 Подпрограмма 2 «Развитие архивного дела» – 60 266,25871 тысяч рублей;

3.1.3 Подпрограмма 3 «Обеспечение деятельности органов администрации Петропавловск-Камчатского городского округа» – 1 364 010,08630 тысяч рублей.

3.2. Обеспечение процесса реализации Программы планируется за счет средств федерального, краевого бюджетов и бюджета Петропавловск-Камчатского городского округа.

3.3. Привлечение финансирования из краевого бюджета возможно в рамках реализации:

государственной программы Камчатского края «Управление государственными финансами Камчатского края», утвержденной постановлением Правительства Камчатского края от 22.11.2013 № 511-П;

государственной программы Камчатского края «Информационное общество в Камчатском крае», утвержденной постановлением Правительства Камчатского края от 22.11.2013 № 512-П;

государственной программы Камчатского края «Реализация государственной национальной политики и укрепление гражданского единства в Камчатском крае», утвержденной постановлением Правительства Камчатского края от 29.11.2013 № 546-П.

3.4. Ресурсное обеспечение программы:

Наименование источника	**Объем финансовых средств, тыс. рублей**						**Описание механизма привлечения, ссылки на соглашения, другие подтверждающие документы**
	всего	**в том числе по годам**					
		2014	**2015**	**2016**	**2017**	**2018**	
Федеральный бюджет	733,43700	0,00000	0,00000	733,43700	0,00000	0,00000	Согласно примечанию 1
Краевой бюджет	32 774,00000	1 350,00000	0,00000	11 693,10000	11 308,80000	8 422,10000	Согласно примечанию 2
Бюджет Петропавловск-Камчатского городского округа	1 683 682,59607	28 509,62770	404 593,08317	397 635,66016	418 154,57167	434 789,65337	Согласно примечанию 3

Примечания:

1) 2016 год:

Соглашение о предоставлении субвенции органам местного самоуправления муниципальных образований в Камчатском крае на осуществление полномочий по подготовке и проведению Всероссийской сельскохозяйственной переписи в Камчатском крае от 19.05.2016 № 03/150/41-С;

Соглашение о реализации закона Камчатского края о краевом бюджете на текущий финансовый год в части перечисления средств краевого бюджета бюджетам муниципальных образований в Камчатском крае главным распорядителем средств краевого бюджета от 01.12.2016 № 112-С.

2) 2014 год:

Соглашение между Агентством по информатизации и связи Камчатского края и администрацией Петропавловск-Камчатского городского округа о предоставлении субсидии из краевого бюджета бюджету Петропавловск-Камчатского городского округа на финансовое обеспечение расходных обязательств 2014 года по реализации мероприятия 1.6.12. «Развитие систем электронного документооборота (СЭДО) в муниципальных районах (городских округах) в Камчатском крае» государственной программы Камчатского края «Информационное общество в Камчатском крае на 2014-2018 годы» от 07.08.2014 № 10/72-С;

2016 год:

Соглашение между Министерством территориального развития Камчатского края и администрацией Петропавловск-Камчатского городского округа о предоставлении в 2016 году субвенции из краевого бюджета на выполнение государственных полномочий Камчатского края по вопросам создания административных комиссий в целях привлечения к административной ответственности, предусмотренной Законом Камчатского края, от 29.02.2016 № 62.01-05/11-С;

Соглашение о реализации Закона Камчатского края от 01.12.2015 № 710 «О краевом бюджете на 2016 год» от 04.03.2016 № 12-С;

Дополнительное соглашение к соглашению № 12-С от 04.03.2016 о реализации Закона Камчатского края от 01.12.2015 № 710 «О краевом бюджете на 2016 год» от 23.06.2016 № 1/50-С;

Соглашение о предоставлении гранта городскому округу (муниципальному району) Камчатского края в целях содействия и (или) поощрения достижения наилучших значений показателей деятельности органов местного самоуправления городских округов и муниципальных районов в Камчатском край за счет средств бюджета Камчатского края от 14.09.2016 № 1/91-С.

2017 год:

Соглашение о реализации Закона Камчатского края от 01.12.2015 № 710 «О краевом бюджете на 2016 год» от 04.03.2016 № 12-С;

Дополнительное соглашение к соглашению № 12-С от 04.03.2016 о реализации Закона Камчатского края от 01.12.2015 № 710 «О краевом бюджете на 2016 год» от 23.06.2016 № 1/50-С;

Соглашение о предоставлении гранта городскому округу (муниципальному району) Камчатского края в целях содействия и (или) поощрения достижения наилучших значений показателей деятельности органов местного самоуправления городских округов и муниципальных районов в Камчатском край за счет средств бюджета Камчатского края от 14.09.2016 № 1/91-С;

Соглашение о предоставлении в 2017 году субвенции из краевого бюджета на выполнение государственных полномочий Камчатского края по вопросам создания административных комиссий в целях привлечения к административной ответственности, предусмотренной Законом Камчатского края, от 19.01.2017 № 62.01-02/3-С;

Соглашение о реализации закона Камчатского края о краевом бюджете на текущий финансовый год в части перечисления средств краевого бюджета бюджетам муниципальным образований в Камчатском крае главным распорядителем бюджетных средств краевого бюджета от 20.01.2017 № 3-С.

2018 год:

Соглашение о реализации Закона Камчатского края от 24.11.2017 № 160 «О краевом бюджете на 2018 год и плановый период 2019 и 2020 годов» от 18.06.2018 № 1-4/59-С;

Соглашение о предоставлении в 2018 году субвенции из краевого бюджета на осуществление государственных полномочий Камчатского края по вопросам создания административных комиссий в целях привлечения к административной ответственности, предусмотренной Законом Камчатского края, от 17.01.2018 № 62.01-07/3-С;

Соглашение о реализации закона Камчатского края о краевом бюджете на текущий финансовый год в части перечисления средств краевого бюджета бюджетам муниципальным образований в Камчатском крае главным распорядителем бюджетных средств краевого бюджета от 16.01.2018 № 01/2-С.

3) Объем финансирования определяется Управлением делами администрации Петропавловск-Камчатского городского округа в пределах бюджетных ассигнований, предусмотренных решением о бюджете городского округа на соответствующий финансовый год и плановый период.

3.5. Объем бюджетных ассигнований на финансовое обеспечение реализации Программы утверждается решением Городской Думы Петропавловск-Камчатского городского округа о бюджете Петропавловск-Камчатского городского округа по целевой статье расходов бюджета городского округа.

Приложение 2
к постановлению администрации
Петропавловск-Камчатского
городского округа
от 02.08.2018 № 1652

Приложение
к муниципальной программе
«Совершенствование системы
муниципального управления
Петропавловск-Камчатским городским округом»,
утвержденной постановлением администрации
Петропавловск-Камчатского городского округа
от 01.11.2013 № 3189

Перечень мероприятий муниципальной программы «Совершенствование системы муниципального управления Петропавловск-Камчатским городским округом»

№ пункта	Наименование мероприятия	Код целевой статьи расходов бюджета	Срок реализации	Объем финансирования (тыс. рублей),					Исполнители	Главные распорядители бюджетных средств
				Всего	в том числе по источникам финансирования					
					федеральный бюджет	краевой бюджет	бюджет городского округа	внебюджетные источники		
	ВСЕГО по ПРОГРАММЕ:		2014-2018, в том числе по годам:	1 717 190.03307	733.43700	32 774.00000	1 683 682.59607	0.00000	Управление делами администрации Петропавловск-Камчатского городского округа (далее – Управление делами), администрация Петропавловск-Камчатского городского округа (далее – администрация), Контрольное управление администрации Петропавловск-Камчатского городского округа (далее – Контрольное управление), Управление по обеспечению безопасности жизнедеятельности населения), муниципальное автономное учреждение «Ресурсный центр Петропавловск-Камчатского городского округа» (далее – МАУ «Ресурсный центр»), муниципальное казенное учреждение «Петропавловск-Камчатский городской архив» (далее – МКУ «Городской архив»)	Управление делами, администрация, Контрольное управление, Управление по обеспечению безопасности жизнедеятельности населения
			2014	29 859.62770	0.00000	1 350.00000	28 509.62770	0.00000		
			2015	404 593.08317	0.00000	0.00000	404 593.08317	0.00000		
			2016	410 062.19716	733.43700	11 693.10000	397 635.66016	0.00000		
			2017	429 463.37167	0.00000	11 308.80000	418 154.57167	0.00000		
			2018	443 211.75337	0.00000	8 422.10000	434 789.65337	0.00000		
	ПРОГРАММНЫЕ МЕРОПРИЯТИЯ:		2014-2018, в том числе по годам:	1 717 190.03307	733.43700	32 774.00000	1 683 682.59607	0.00000	Управление делами, администрация, Контрольное управление, Управление по обеспечению безопасности жизнедеятельности населения, МАУ «Ресурсный центр», МКУ «Городской архив»	Управление делами, администрация, Контрольное управление, Управление по обеспечению безопасности жизнедеятельности населения
			2014	29 859.62770	0.00000	1 350.00000	28 509.62770	0.00000		
			2015	404 593.08317	0.00000	0.00000	404 593.08317	0.00000		
			2016	410 062.19716	733.43700	11 693.10000	397 635.66016	0.00000		
			2017	429 463.37167	0.00000	11 308.80000	418 154.57167	0.00000		
			2018	443 211.75337	0.00000	8 422.10000	434 789.65337	0.00000		
Подпрограмма 1. Развитие и совершенствование информационного общества										
	ВСЕГО по ПОДПРОГРАММЕ 1:		2014-2018, в том числе по годам:	292 913.68806	0.00000	8 501.00000	284 412.68806	0.00000	Управление делами, МАУ «Ресурсный центр»	Управление делами
			2014	23 602.81412	0.00000	1 350.00000	22 252.81412	0.00000		
			2015	71 833.96522	0.00000	0.00000	71 833.96522	0.00000		
			2016	78 741.31659	0.00000	2 000.00000	76 741.31659	0.00000		
			2017	86 688.22252	0.00000	5 151.00000	81 537.22252	0.00000		
			2018	32 047.36961	0.00000	0.00000	32 047.36961	0.00000		
	ПРОГРАММНЫЕ МЕРОПРИЯТИЯ:		2014-2018, в том числе по годам:	292 913.68806	0.00000	8 501.00000	284 412.68806	0.00000	Управление делами, МАУ «Ресурсный центр»	Управление делами
			2014	23 602.81412	0.00000	1 350.00000	22 252.81412	0.00000		
			2015	71 833.96522	0.00000	0.00000	71 833.96522	0.00000		
			2016	78 741.31659	0.00000	2 000.00000	76 741.31659	0.00000		
			2017	86 688.22252	0.00000	5 151.00000	81 537.22252	0.00000		
			2018	32 047.36961	0.00000	0.00000	32 047.36961	0.00000		

№ пункта	Наименование мероприятия	Код целевой статьи расходов бюджета	Срок реализации	Объем финансирования (тыс. рублей), Всего	в том числе по источникам финансирования: федеральный бюджет	краевой бюджет	бюджет городского округа	внебюджетные источники	Исполнители	Главные распорядители бюджетных средств
Цель подпрограммы 1: Формирование необходимых условий для достижения нового уровня информационной открытости, результативности и эффективности управления городским округом за счет применения информационных технологий										
Задача 1. Развитие информационной среды в области образования, культуры, в социальной сфере, в сфере управления городским округом										
ВСЕГО по ЗАДАЧЕ 1:			2014-2018, в том числе по годам:	184 965.58989	0.00000	8 501.00000	176 464.58989	0.00000	Управление делами	Управление делами
			2014	23 602.81412	0.00000	1 350.00000	22 252.81412	0.00000		
			2015	16 756.53824	0.00000	0.00000	16 756.53824	0.00000		
			2016	32 112.91500	0.00000	2 000.00000	30 112.91500	0.00000		
			2017	80 445.95292	0.00000	5 151.00000	75 294.95292	0.00000		
			2018	32 047.36961	0.00000	0.00000	32 047.36961	0.00000		
ПРОГРАММНЫЕ МЕРОПРИЯТИЯ:			2014-2018, в том числе по годам:	184 965.58989	0.00000	8 501.00000	176 464.58989	0.00000	Управление делами	Управление делами
			2014	23 602.81412	0.00000	1 350.00000	22 252.81412	0.00000		
			2015	16 756.53824	0.00000	0.00000	16 756.53824	0.00000		
			2016	32 112.91500	0.00000	2 000.00000	30 112.91500	0.00000		
			2017	80 445.95292	0.00000	5 151.00000	75 294.95292	0.00000		
			2018	32 047.36961	0.00000	0.00000	32 047.36961	0.00000		
программные мероприятия										
1.1	ОСНОВНОЕ МЕРОПРИЯТИЕ: Информатизация		2014-2018, в том числе по годам:	184 965.58989	0.00000	8 501.00000	176 464.58989	0.00000	Управление делами	Управление делами
			2014	23 602.81412	0.00000	1 350.00000	22 252.81412	0.00000		
		09 1 6700	2015	16 756.53824	0.00000	0.00000	16 756.53824	0.00000		
		0916767000	2016	32 112.91500	0.00000	2 000.00000	30 112.91500	0.00000		
		0916767000	2017	80 445.95292	0.00000	5 151.00000	75 294.95292	0.00000		
		0916767000	2018	32 047.36961	0.00000	0.00000	32 047.36961	0.00000		
1.1.1	ПОДМЕРОПРИЯТИЕ: Создание условий для развития информационной среды в области образования		2014-2018, в том числе по годам:	10 629.00460	0.00000	0.00000	10 629.00460	0.00000	Управление делами	Управление делами
		0917649 0917650 0917651 0917652	2014	7 678.37916	0.00000	0.00000	7 678.37916	0.00000		
		09 1 6702	2015	1 566.42871	0.00000	0.00000	1 566.42871	0.00000		
		0916767020	2016	684.19673	0.00000	0.00000	684.19673	0.00000		
		0916767020	2017	700.00000	0.00000	0.00000	700.00000	0.00000		
1.1.2	ПОДМЕРОПРИЯТИЕ: Создание открытых информационных систем в учреждениях культуры городского округа		2014-2018, в том числе по годам:	4 833.02990	0.00000	0.00000	4 833.02990	0.00000	Управление делами	Управление делами
		0917653 0917654	2014	1 348.34921	0.00000	0.00000	1 348.34921	0.00000		
		09 1 6703	2015	934.04776	0.00000	0.00000	934.04776	0.00000		
		0916767030	2016	0.00000	0.00000	0.00000	0.00000	0.00000		
		0916767030	2017	1 494.81293	0.00000	0.00000	1 494.81293	0.00000		
		0916767030	2018	1 055.82000	0.00000	0.00000	1 055.82000	0.00000		
1.1.3	ПОДМЕРОПРИЯТИЕ: Создание условий для формирования информационной системы статистического учета и мониторинга социальной поддержки населения городского округа; обучение и социальная реабилитация детей с ограниченными возможностями здоровья		2014-2018, в том числе по годам:	5 106.24105	0.00000	0.00000	5 106.24105	0.00000	Управление делами	Управление делами
		0917655 0917656	2014	1 468.88680	0.00000	0.00000	1 468.88680	0.00000		
		09 1 6704	2015	1 012.74100	0.00000	0.00000	1 012.74100	0.00000		
		0916767040	2016	388.49989	0.00000	0.00000	388.49989	0.00000		
		0916767040	2017	876.11336	0.00000	0.00000	876.11336	0.00000		
		0916767040	2018	1 360.00000	0.00000	0.00000	1 360.00000	0.00000		
1.1.4	ПОДМЕРОПРИЯТИЕ: Информатизация управления городским округом		2014-2018, в том числе по годам:	159 246.31434	0.00000	3 350.00000	155 896.31434	0.00000	Управление делами	Управление делами
		0917657 0917658 0917659 0917660 0917661 0917662 0917663 0917664 0917665 0917666 0917668 0917670 0917671 9904006	2014	13 107.19895	0.00000	1 350.00000	11 757.19895	0.00000		
		09 1 6705	2015	13 243.32077	0.00000	0.00000	13 243.32077	0.00000		
		0916767050 0916740030	2016	31 040.21838	0.00000	2 000.00000	29 040.21838	0.00000		
		0916767050	2017	72 224.02663	0.00000	0.00000	72 224.02663	0.00000		
		0916767050	2018	29 631.54961	0.00000	0.00000	29 631.54961	0.00000		
1.1.5	ПОДМЕРОПРИЯТИЕ: Выполнение работ по интеграции автоматизированной системы по исполнению бюджета Петропавловск-Камчатского городского округа с автоматизированной информационной системы «Госзаказ версия 4.0» Камчатского края, а также настройка финансовых контролей		2017, в том числе по годам:	350.00000	0.00000	350.00000	0.00000	0.00000		
		0916740030	2017	350.00000	0.00000	350.00000	0.00000	0.00000		
1.1.6	ПОДМЕРОПРИЯТИЕ: Организация системы IP-телефонии в администрации Петропавловск-Камчатского городского округа		2017, в том числе по годам:	4 801.00000	0.00000	4 801.00000	0.00000	0.00000		
		0916740030	2017	4 801.00000	0.00000	4 801.00000	0.00000	0.00000		

№ пункта	Наименование мероприятия	Код целевой статьи расходов бюджета	Срок реализации	Объем финансирования (тыс. рублей),					Исполнители	Главные распорядители бюджетных средств
				Всего	в том числе по источникам финансирования					
					федеральный бюджет	краевой бюджет	бюджет городского округа	внебюджетные источники		
Задача 2. Формирование единой информационной среды на территории городского округа и ее интеграция в глобальное информационное пространство посредством координации работ в сфере информатизации муниципальных учреждений										
ВСЕГО по ЗАДАЧЕ 2:			2015-2018, в том числе по годам:	107 948.09817	0.00000	0.00000	107 948.09817	0.00000	МАУ «Ресурсный центр»	Управление делами
			2014	0.00000	0.00000	0.00000	0.00000	0.00000		
			2015	55 077.42698	0.00000	0.00000	55 077.42698	0.00000		
			2016	46 628.40159	0.00000	0.00000	46 628.40159	0.00000		
			2017	6 242.26960	0.00000	0.00000	6 242.26960	0.00000		
			2018	0.00000	0.00000	0.00000	0.00000	0.00000		
ПРОГРАММНЫЕ МЕРОПРИЯТИЯ:			2015-2018, в том числе по годам:	107 948.09817	0.00000	0.00000	107 948.09817	0.00000	МАУ «Ресурсный центр»	Управление делами
			2014	0.00000	0.00000	0.00000	0.00000	0.00000		
			2015	55 077.42698	0.00000	0.00000	55 077.42698	0.00000		
			2016	46 628.40159	0.00000	0.00000	46 628.40159	0.00000		
			2017	6 242.26960	0.00000	0.00000	6 242.26960	0.00000		
			2018	0.00000	0.00000	0.00000	0.00000	0.00000		
программные мероприятия										
1.2	ОСНОВНОЕ МЕРОПРИЯТИЕ: Содержание, капитальный, текущий ремонт объектов нежилого фонда муниципальной собственности		2015-2017, в том числе по годам:	15 372.01598	0.00000	0.00000	15 372.01598	0.00000	МАУ «Ресурсный центр»	Управление делами
		9901113	2014	0.00000	0.00000	0.00000	0.00000	0.00000		
		09 1 0800	2015	7 995.70398	0.00000	0.00000	7 995.70398	0.00000		
		0910808000	2016	7 376.31200	0.00000	0.00000	7 376.31200	0.00000		
1.3	ОСНОВНОЕ МЕРОПРИЯТИЕ: Обеспечение реализации муниципальных услуг и функций, в том числе по выполнению государственных полномочий Камчатского края (содержание муниципальных учреждений городского округа)		2015-2018, в том числе по годам:	88 596.08219	0.00000	0.00000	88 596.08219	0.00000	МАУ «Ресурсный центр»	Управление делами
		9901113	2014	0.00000	0.00000	0.00000	0.00000	0.00000		
		09 1 1500	2015	43 101.72300	0.00000	0.00000	43 101.72300	0.00000		
		0911515000	2016	39 252.08959	0.00000	0.00000	39 252.08959	0.00000		
		0911515000	2017	6 242.26960	0.00000	0.00000	6 242.26960	0.00000		
1.4	ОСНОВНОЕ МЕРОПРИЯТИЕ: Организация муниципальных мероприятий (смотры, конкурсы, фестивали, выставки, ярмарки, семинары, круглые столы, соревнования, праздничные мероприятия, гуляния, субботники, учения, чествование и т.п.)		2015, в том числе по годам:	3 980.00000	0.00000	0.00000	3 980.00000	0.00000	МАУ «Ресурсный центр»	Управление делами
		9901113	2014	0.00000	0.00000	0.00000	0.00000	0.00000		
		09 1 2600	2015	3 980.00000	0.00000	0.00000	3 980.00000	0.00000		
Подпрограмма 2. Развитие архивного дела										
ВСЕГО по ПОДПРОГРАММЕ 2:			2014-2018, в том числе по годам:	60 266.25871	0.00000	2 292.70000	57 973.55871	0.00000	Управление делами, МКУ «Городской архив»	Управление делами
			2014	6 256.81358	0.00000	0.00000	6 256.81358	0.00000		
			2015	16 395.01252	0.00000	0.00000	16 395.01252	0.00000		
			2016	11 353.33483	0.00000	6.70000	11 346.63483	0.00000		
			2017	11 058.42878	0.00000	0.00000	11 058.42878	0.00000		
			2018	15 202.66900	0.00000	2 286.00000	12 916.66900	0.00000		
ПРОГРАММНЫЕ МЕРОПРИЯТИЯ:			2014-2018, в том числе по годам:	60 266.25871	0.00000	2 292.70000	57 973.55871	0.00000	Управление делами, МКУ «Городской архив»	Управление делами
			2014	6 256.81358	0.00000	0.00000	6 256.81358	0.00000		
			2015	16 395.01252	0.00000	0.00000	16 395.01252	0.00000		
			2016	11 353.33483	0.00000	6.70000	11 346.63483	0.00000		
			2017	11 058.42878	0.00000	0.00000	11 058.42878	0.00000		
			2018	15 202.66900	0.00000	2 286.00000	12 916.66900	0.00000		
Цель подпрограммы 2: Создание благоприятных условий для развития архивного дела Петропавловск-Камчатского городского округа										
Задача 1. Содержание материально-технической базы Архива										
ВСЕГО по ЗАДАЧЕ 1:			2014-2015, в том числе по годам:	11 990.13260	0.00000	0.00000	11 990.13260	0.00000	Управление делами	Управление делами
			2014	6 256.81358	0.00000	0.00000	6 256.81358	0.00000		
			2015	5 733.31902	0.00000	0.00000	5 733.31902	0.00000		
			2016	0.00000	0.00000	0.00000	0.00000	0.00000		
			2017	0.00000	0.00000	0.00000	0.00000	0.00000		
ПРОГРАММНЫЕ МЕРОПРИЯТИЯ:			2014-2015, в том числе по годам:	11 990.13260	0.00000	0.00000	11 990.13260	0.00000	Управление делами	Управление делами
			2014	6 256.81358	0.00000	0.00000	6 256.81358	0.00000		
			2015	5 733.31902	0.00000	0.00000	5 733.31902	0.00000		
программные мероприятия										
2.1	ОСНОВНОЕ МЕРОПРИЯТИЕ: Содержание, капитальный, текущий ремонт объектов нежилого фонда муниципальной собственности		2014, в том числе по годам:	6 256.81358	0.00000	0.00000	6 256.81358	0.00000	Управление делами	Управление делами
			2014	6 256.81358	0.00000	0.00000	6 256.81358	0.00000		
2.1.1	ПОДМЕРОПРИЯТИЕ: Капитальный ремонт помещений архивохранилищ Архива		2014, в том числе по годам:	6 256.81358	0.00000	0.00000	6 256.81358	0.00000	Управление делами	Управление делами
		09 2 7692	2014	6 256.81358	0.00000	0.00000	6 256.81358	0.00000		
2.2	ОСНОВНОЕ МЕРОПРИЯТИЕ: Приобретение в муниципальную собственность и установка объектов движимого имущества		2015, в том числе по годам:	5 733.31902	0.00000	0.00000	5 733.31902	0.00000	Управление делами	Управление делами
		09 2 1200	2015	5 733.31902	0.00000	0.00000	5 733.31902	0.00000		
2.2.1	ПОДМЕРОПРИЯТИЕ: Совершенствование материально-технической базы Архива (приобретение специального оборудования, технических средств, мебели, стеллажей и их установка)		2015, в том числе по годам:	5 733.31902	0.00000	0.00000	5 733.31902	0.00000	Управление делами	Управление делами
		09 2 1201	2015	5 733.31902	0.00000	0.00000	5 733.31902	0.00000		

№ пункта	Наименование мероприятия	Код целевой статьи расходов бюджета	Срок реализации	Объем финансирования (тыс. рублей), Всего	в том числе по источникам финансирования: федеральный бюджет	краевой бюджет	бюджет городского округа	внебюджетные источники	Исполнители	Главные распорядители бюджетных средств
Задача 2. Обеспечение деятельности Архива										
ВСЕГО по ЗАДАЧЕ 2:			2015-2018, в том числе по годам:	48 276.12611	0.00000	2 292.70000	45 983.42611	0.00000	МКУ «Городской архив»	Управление делами
			2015	10 661.69350	0.00000	0.00000	10 661.69350	0.00000		
			2016	11 353.33483	0.00000	6.70000	11 346.63483	0.00000		
			2017	11 058.42878	0.00000	0.00000	11 058.42878	0.00000		
			2018	15 202.66900	0.00000	2 286.00000	12 916.66900	0.00000		
ПРОГРАММНЫЕ МЕРОПРИЯТИЯ:			2015-2018, в том числе по годам:	48 276.12611	0.00000	2 292.70000	45 983.42611	0.00000	МКУ «Городской архив»	Управление делами
			2015	10 661.69350	0.00000	0.00000	10 661.69350	0.00000		
			2016	11 353.33483	0.00000	6.70000	11 346.63483	0.00000		
			2017	11 058.42878	0.00000	0.00000	11 058.42878	0.00000		
			2018	15 202.66900	0.00000	2 286.00000	12 916.66900	0.00000		
программные мероприятия										
2.3	ОСНОВНОЕ МЕРОПРИЯТИЕ: Обеспечение реализации муниципальных услуг и функций, в том числе по выполнению государственных полномочий Камчатского края (содержание муниципальных учреждений городского округа)		2015-2018, в том числе по годам:	48 276.12611	0.00000	2 292.70000	45 983.42611	0.00000	МКУ «Городской архив»	Управление делами
		09 2 1500	2015	10 661.69350	0.00000	0.00000	10 661.69350	0.00000		
		0921515000 0921540040	2016	11 353.33483	0.00000	6.70000	11 346.63483	0.00000		
		0921515000	2017	11 058.42878	0.00000	0.00000	11 058.42878	0.00000		
		0921515000 0921540040	2018	15 202.66900	0.00000	2 286.00000	12 916.66900	0.00000		
Подпрограмма 3. Обеспечение деятельности органов администрации Петропавловск-Камчатского городского округа										
ВСЕГО по ПОДПРОГРАММЕ 3:			2015-2018, в том числе по годам:	1 364 010.08630	733.43700	21 980.30000	1 341 296.34930	0.00000	Управление делами, администрация, Контрольное управление, Управление по обеспечению безопасности жизнедеятельности населения	Управление делами, администрация, Контрольное управление, Управление по обеспечению безопасности жизнедеятельности населения
			2015	316 364.10543	0.00000	0.00000	316 364.10543	0.00000		
			2016	319 967.54574	733.43700	9 686.40000	309 547.70874	0.00000		
			2017	331 716.72037	0.00000	6 157.80000	325 558.92037	0.00000		
			2018	395 961.71476	0.00000	6 136.10000	389 825.61476	0.00000		
ПРОГРАММНЫЕ МЕРОПРИЯТИЯ:			2015-2018, в том числе по годам:	1 364 010.08630	733.43700	21 980.30000	1 341 296.34930	0.00000	Управление делами, администрация, Контрольное управление, Управление по обеспечению безопасности жизнедеятельности населения	Управление делами, администрация, Контрольное управление, Управление по обеспечению безопасности жизнедеятельности населения
			2015	316 364.10543	0.00000	0.00000	316 364.10543	0.00000		
			2016	319 967.54574	733.43700	9 686.40000	309 547.70874	0.00000		
			2017	331 716.72037	0.00000	6 157.80000	325 558.92037	0.00000		
			2018	395 961.71476	0.00000	6 136.10000	389 825.61476	0.00000		
Цель подпрограммы 3: Создание необходимых условий для эффективного функционирования органов администрации Петропавловск-Камчатского городского округа										
Задача 1. Обеспечение правовых, кадровых, бухгалтерских, финансово-аналитических, информационных, организационных, материально-технических, хозяйственных условий для осуществления деятельности органов администрации Петропавловск-Камчатского городского округа										
ВСЕГО по ЗАДАЧЕ 1:			2015-2018, в том числе по годам:	1 242 569.45435	733.43700	8 355.30000	1 233 480.71735	0.00000	Управление делами, администрация, Управление по обеспечению безопасности жизнедеятельности населения	Управление делами, администрация, Управление по обеспечению безопасности жизнедеятельности населения
			2015	314 574.48516	0.00000	0.00000	314 574.48516	0.00000		
			2016	287 038.46683	733.43700	8 156.30000	278 148.72983	0.00000		
			2017	289 706.86960	0.00000	199.00000	289 507.86960	0.00000		
			2018	351 249.63276	0.00000	0.00000	351 249.63276	0.00000		
ПРОГРАММНЫЕ МЕРОПРИЯТИЯ:			2015-2018, в том числе по годам:	1 242 569.45435	733.43700	8 355.30000	1 233 480.71735	0.00000	Управление делами, администрация, Управление по обеспечению безопасности жизнедеятельности населения	Управление делами, администрация, Управление по обеспечению безопасности жизнедеятельности населения
			2015	314 574.48516	0.00000	0.00000	314 574.48516	0.00000		
			2016	287 038.46683	733.43700	8 156.30000	278 148.72983	0.00000		
			2017	289 706.86960	0.00000	199.00000	289 507.86960	0.00000		
			2018	351 249.63276	0.00000	0.00000	351 249.63276	0.00000		
программные мероприятия										
3.1.	ОСНОВНОЕ МЕРОПРИЯТИЕ: Обеспечение исполнения мероприятий программ и полномочий органов администрации городского округа, в том числе выполнение государственных полномочий Камчатского края (содержание органов администрации городского округа)		2015-2018, в том числе по годам:	1 072 388.59084	0.00000	8 355.30000	1 064 033.29084	0.00000	Управление делами, администрация, Управление по обеспечению безопасности жизнедеятельности населения	Управление делами, администрация, Управление по обеспечению безопасности жизнедеятельности населения
		09 3 1600	2015	249 089.20065	0.00000	0.00000	249 089.20065	0.00000		
		0931616000	2016	234 273.30244	0.00000	8 156.30000	226 117.00244	0.00000		
		0931616000	2017	264 576.97547	0.00000	199.00000	264 377.97547	0.00000		
		0931616000	2018	324 449.11228	0.00000	0.00000	324 449.11228	0.00000		
			2015-2018, в том числе по годам:	966 411.07396	0.00000	8 355.30000	958 055.77396	0.00000	Управление делами	Управление делами
		09 3 1600	2015	202 896.94200	0.00000	0.00000	202 896.94200	0.00000		
		0931616000	2016	213 813.78268	0.00000	8 156.30000	205 657.48268	0.00000		
		0931616000	2017	246 079.34500	0.00000	199.00000	245 880.34500	0.00000		
		0931616000	2018	303 621.00428	0.00000	0.00000	303 621.00428	0.00000		
			2015-2018, в том числе по годам:	105 142.85314	0.00000	0.00000	105 142.85314	0.00000	Администрация	Администрация
		09 3 1600	2015	45 357.59491	0.00000	0.00000	45 357.59491	0.00000		
		0931616000	2016	20 459.51976	0.00000	0.00000	20 459.51976	0.00000		
		0931616000	2017	18 497.63047	0.00000	0.00000	18 497.63047	0.00000		
		0931616000	2018	20 828.10800	0.00000	0.00000	20 828.10800	0.00000		
			2015, в том числе по годам:	834.66374	0.00000	0.00000	834.66374	0.00000	Управление по обеспечению безопасности жизнедеятельности населения	Управление по обеспечению безопасности жизнедеятельности населения
		09 3 1600	2015	834.66374	0.00000	0.00000	834.66374	0.00000		

№ пункта	Наименование мероприятия	Код целевой статьи расходов бюджета	Срок реализации	Объем финансирования (тыс. рублей),					Исполнители	Главные распорядители бюджетных средств
				Всего	в том числе по источникам финансирования					
					федеральный бюджет	краевой бюджет	бюджет городского округа	внебюджетные источники		
3.1.1	ПОДМЕРОПРИЯТИЕ: Обеспечение деятельности органов администрации Петропавловск-Камчатского городского округа в части исполнения функций муниципальной службы		2015-2018, в том числе по годам:	439 939.32263	0.00000	0.00000	439 939.32263	0.00000	Управление делами, администрация, Управление по обеспечению безопасности жизнедеятельности населения	Управление делами, администрация, Управление по обеспечению безопасности жизнедеятельности населения
		09 3 1601	2015	135 114.26979	0.00000	0.00000	135 114.26979	0.00000		
		0931616010	2016	93 333.19493	0.00000	0.00000	93 333.19493	0.00000		
		0931616010	2017	103 508.60477	0.00000	0.00000	103 508.60477	0.00000		
		0931616010	2018	107 983.25314	0.00000	0.00000	107 983.25314	0.00000		
			2015-2018, в том числе по годам:	349 127.64453	0.00000	0.00000	349 127.64453	0.00000	Управление делами	Управление делами
		09 3 1601	2015	92 882.03775	0.00000	0.00000	92 882.03775	0.00000		
		0931616010	2016	77 289.11842	0.00000	0.00000	77 289.11842	0.00000		
		0931616010	2017	87 907.81422	0.00000	0.00000	87 907.81422	0.00000		
		0931616010	2018	91 048.67414	0.00000	0.00000	91 048.67414	0.00000		
			2015-2018, в том числе по годам:	90 044.33136	0.00000	0.00000	90 044.33136	0.00000	Администрация	Администрация
		09 3 1601	2015	41 464.88530	0.00000	0.00000	41 464.88530	0.00000		
		0931616010	2016	16 044.07651	0.00000	0.00000	16 044.07651	0.00000		
		0931616010	2017	15 600.79055	0.00000	0.00000	15 600.79055	0.00000		
		0931616010	2018	16 934.57900	0.00000	0.00000	16 934.57900	0.00000		
			2015, в том числе по годам:	767.34674	0.00000	0.00000	767.34674	0.00000	Управление по обеспечению безопасности жизнедеятельности населения	Управление по обеспечению безопасности жизнедеятельности населения
		09 3 1601	2015	767.34674	0.00000	0.00000	767.34674	0.00000		
3.1.2	ПОДМЕРОПРИЯТИЕ: Глава администрации Петропавловск-Камчатского городского округа (исполнительно-распорядительного органа муниципального образования)		2015-2016, в том числе по годам:	6 173.05341	0.00000	0.00000	6 173.05341	0.00000	Администрация	Администрация
		09 3 1608	2015	2 307.95925	0.00000	0.00000	2 307.95925	0.00000		
		0931616080	2016	3 865.09416	0.00000	0.00000	3 865.09416	0.00000		
3.1.3	ПОДМЕРОПРИЯТИЕ: Обеспечение деятельности органов администрации Петропавловск-Камчатского городского округа в части исполнения функций, не связанных с муниципальной службой		2015-2018, в том числе по годам:	110 065.90754	0.00000	3 156.30000	106 909.60754	0.00000	Управление делами, администрация, Управление по обеспечению безопасности жизнедеятельности населения	Управление делами, администрация, Управление по обеспечению безопасности жизнедеятельности населения
		09 3 1602	2015	15 838.83088	0.00000	0.00000	15 838.83088	0.00000		
		0931616020	2016	19 323.15559	0.00000	3 156.30000	16 166.85559	0.00000		
		0931616020	2017	34 024.72407	0.00000	0.00000	34 024.72407	0.00000		
		0931616020	2018	40 879.19700	0.00000	0.00000	40 879.19700	0.00000		
			2015-2018, в том числе по годам:	101 245.71971	0.00000	3 156.30000	98 089.41971	0.00000	Управление делами	Управление делами
		09 3 1602	2015	14 359.36106	0.00000	0.00000	14 359.36106	0.00000		
		0931616020 0931640040	2016	18 772.80650	0.00000	3 156.30000	15 616.50650	0.00000		
		0931616020	2017	31 127.88415	0.00000	0.00000	31 127.88415	0.00000		
		0931616020	2018	36 985.66800	0.00000	0.00000	36 985.66800	0.00000		
			2015-2018, в том числе по годам:	8 752.87083	0.00000	0.00000	8 752.87083	0.00000	Администрация	Администрация
		09 3 1602	2015	1 412.15282	0.00000	0.00000	1 412.15282	0.00000		
		0931616020	2016	550.34909	0.00000	0.00000	550.34909	0.00000		
		0931616020	2017	2 896.83992	0.00000	0.00000	2 896.83992	0.00000		
		0931616020	2018	3 893.52900	0.00000	0.00000	3 893.52900	0.00000		
			2015, в том числе по годам:	67.31700	0.00000	0.00000	67.31700	0.00000	Управление по обеспечению безопасности жизнедеятельности населения	Управление по обеспечению безопасности жизнедеятельности населения
		09 3 1602	2015	67.31700	0.00000	0.00000	67.31700	0.00000		
3.1.4	ПОДМЕРОПРИЯТИЕ: Организация материально-технического и хозяйственного обеспечения деятельности органов администрации Петропавловск-Камчатского городского округа		2015-2018, в том числе по годам:	515 937.70972	0.00000	5 199.00000	510 738.70972	0.00000	Управление делами	Управление делами
		09 3 1604	2015	95 555.54319	0.00000	0.00000	95 555.54319	0.00000		
		0931616040 0931640030	2016	117 751.85776	0.00000	5 000.00000	112 751.85776	0.00000		
		0931616040	2017	127 043.64663	0.00000	199.00000	126 844.64663	0.00000		
		0931616040	2018	175 586.66214	0.00000	0.00000	175 586.66214	0.00000		
3.1.5	ПОДМЕРОПРИЯТИЕ: Расходы, направленные на решение вопросов, возникающих в процессе деятельности администрации Петропавловск-Камчатского городского округа		2015, в том числе по годам:	272.59754	0.00000	0.00000	272.59754	0.00000	Управление делами, администрация	Управление делами, администрация
		0931609	2015	272.59754	0.00000	0.00000	272.59754	0.00000		
			2015, в том числе по годам:	100.00000	0.00000	0.00000	100.00000	0.00000	Управление делами	Управление делами
		0931609	2015	100.00000	0.00000	0.00000	100.00000	0.00000		
			2015, в том числе по годам:	172.59754	0.00000	0.00000	172.59754	0.00000	Администрация	Администрация
		0931609	2015	172.59754	0.00000	0.00000	172.59754	0.00000		
3.2	ОСНОВНОЕ МЕРОПРИЯТИЕ: Информационные услуги (размещение в СМИ, изготовление печатной продукции, баннеров, наглядных материалов и т.п.)		2015-2018, в том числе по годам:	67 439.42543	0.00000	0.00000	67 439.42543	0.00000	Управление делами, администрация	Управление делами, администрация
		09 3 2500	2015	14 715.91543	0.00000	0.00000	14 715.91543	0.00000		
		0932525000	2016	16 963.21600	0.00000	0.00000	16 963.21600	0.00000		
		0932525000	2017	18 439.29400	0.00000	0.00000	18 439.29400	0.00000		
		0932525000	2018	17 321.00000	0.00000	0.00000	17 321.00000	0.00000		
			2015-2018, в том числе по годам:	66 330.23020	0.00000	0.00000	66 330.23020	0.00000	Управление делами	Управление делами
		09 3 2500	2015	13 606.72020	0.00000	0.00000	13 606.72020	0.00000		
		0932525000	2016	16 963.21600	0.00000	0.00000	16 963.21600	0.00000		
		0932525000	2017	18 439.29400	0.00000	0.00000	18 439.29400	0.00000		
		0932525000	2018	17 321.00000	0.00000	0.00000	17 321.00000	0.00000		
			2015, в том числе по годам:	1 109.19523	0.00000	0.00000	1 109.19523	0.00000	Администрация	Администрация
		09 3 2500	2015	1 109.19523	0.00000	0.00000	1 109.19523	0.00000		

№ пункта	Наименование мероприятия	Код целевой статьи расходов бюджета	Срок реализации	Объем финансирования (тыс. рублей),					Исполнители	Главные распорядители бюджетных средств
				Всего	в том числе по источникам финансирования					
					федеральный бюджет	краевой бюджет	бюджет городского округа	внебюджетные источники		
3.2.1	ПОДМЕРОПРИЯТИЕ: Организация обеспечения деятельности органов администрации Петропавловск-Камчатского городского округа в части информационной политики		2015-2018, в том числе по годам:	67 439.42543	0.00000	0.00000	67 439.42543	0.00000	Управление делами, администрация	Управление делами, администрация
		09 3 2505	2015	14 715.91543	0.00000	0.00000	14 715.91543	0.00000		
		0932525050	2016	16 963.21600	0.00000	0.00000	16 963.21600	0.00000		
		0932525050	2017	18 439.29400	0.00000	0.00000	18 439.29400	0.00000		
		0932525050	2018	17 321.00000	0.00000	0.00000	17 321.00000	0.00000		
			2015-2018, в том числе по годам:	66 330.23020	0.00000	0.00000	66 330.23020	0.00000	Управление делами	Управление делами
		09 3 2505	2015	13 606.72020	0.00000	0.00000	13 606.72020	0.00000		
		0932525050	2016	16 963.21600	0.00000	0.00000	16 963.21600	0.00000		
		0932525050	2017	18 439.29400	0.00000	0.00000	18 439.29400	0.00000		
		0932525050	2018	17 321.00000	0.00000	0.00000	17 321.00000	0.00000		
			2015, в том числе по годам:	1 109.19523	0.00000	0.00000	1 109.19523	0.00000	Администрация	Администрация
		09 3 2505	2015	1 109.19523	0.00000	0.00000	1 109.19523	0.00000		
3.3	ОСНОВНОЕ МЕРОПРИЯТИЕ: Исполнение судебных актов по обращению взыскания на средства бюджета Петропавловск-Камчатского городского округа (в том числе мировых соглашений)		2015-2018, в том числе по годам:	77 378.27573	0.00000	0.00000	77 378.27573	0.00000	Управление делами, администрация	Управление делами, администрация
		09 3 1700	2015	41 891.08650	0.00000	0.00000	41 891.08650	0.00000		
		0931717000	2016	28 601.42040	0.00000	0.00000	28 601.42040	0.00000		
		0931717000	2017	1 820.44705	0.00000	0.00000	1 820.44705	0.00000		
		0931717000	2018	5 065.32178	0.00000	0.00000	5 065.32178	0.00000		
			2015-2016, в том числе по годам:	565.65693	0.00000	0.00000	565.65693	0.00000	Управление делами	Управление делами
		09 3 1700	2015	228.44053	0.00000	0.00000	228.44053	0.00000		
		0931717000	2016	337.21640	0.00000	0.00000	337.21640	0.00000		
		0931717000	2017	863.17560	0.00000	0.00000	863.17560	0.00000		
		0931717000	2018	197.00000	0.00000	0.00000	197.00000	0.00000		
			2015-2018, в том числе по годам:	75 752.44320	0.00000	0.00000	75 752.44320	0.00000	Администрация	Администрация
		09 3 1700	2015	41 662.64597	0.00000	0.00000	41 662.64597	0.00000		
		0931717000	2016	28 264.20400	0.00000	0.00000	28 264.20400	0.00000		
		0931717000	2017	957.27145	0.00000	0.00000	957.27145	0.00000		
		0931717000	2018	4 868.32178	0.00000	0.00000	4 868.32178	0.00000		
3.4	ОСНОВНОЕ МЕРОПРИЯТИЕ: Специализированные работы, услуги (межевание, кадастровые работы, оценка, охрана, энергоаудит, страхование и т.п.)		2015-2018, в том числе по годам:	11 439.22116	733.43700	0.00000	10 705.78416	0.00000	Управление делами, администрация	Управление делами, администрация
		09 3 1400	2015	2 918.44766	0.00000	0.00000	2 918.44766	0.00000		
		0931414000	2016	3 321.21950	733.43700	0.00000	2 587.78250	0.00000		
		0931414000	2017	2 592.22700	0.00000	0.00000	2 592.22700	0.00000		
		0931414000	2018	2 607.32700	0.00000	0.00000	2 607.32700	0.00000		
			2015-2018, в том числе по годам:	10 912.55650	733.43700	0.00000	10 179.11950	0.00000	Управление делами	Управление делами
		09 3 1400	2015	2 391.78300	0.00000	0.00000	2 391.78300	0.00000		
		0931414000 0931453910	2016	3 321.21950	733.43700	0.00000	2 587.78250	0.00000		
		0931414000	2017	2 592.22700	0.00000	0.00000	2 592.22700	0.00000		
		0931414000	2018	2 607.32700	0.00000	0.00000	2 607.32700	0.00000		
			2015-2018, в том числе по годам:	526.66466	0.00000	0.00000	526.66466	0.00000	Администрация	Администрация
		09 3 1400	2015	526.66466	0.00000	0.00000	526.66466	0.00000		
		0931414000	2016	0.00000	0.00000	0.00000	0.00000	0.00000		
		0931414000	2017	0.00000	0.00000	0.00000	0.00000	0.00000		
		0931414000	2018	0.00000	0.00000	0.00000	0.00000	0.00000		
3.4.1.	ПОДМЕРОПРИЯТИЕ: Взносы в ассоциации		2015-2018, в том числе по годам:	10 179.11950	0.00000	0.00000	10 179.11950	0.00000	Управление делами	Управление делами
		09 3 1400	2015	2 391.78300	0.00000	0.00000	2 391.78300	0.00000		
		0931414150	2016	2 587.78250	0.00000	0.00000	2 587.78250	0.00000		
		0931414150	2017	2 592.22700	0.00000	0.00000	2 592.22700	0.00000		
		0931414150	2018	2 607.32700	0.00000	0.00000	2 607.32700	0.00000		
3.4.2.	ПОДМЕРОПРИЯТИЕ: Проведение Всероссийской сельскохозяйственной переписи в 2016 году		2016, в том числе по годам:	173.63700	173.63700	0.00000	0.00000	0.00000	Управление делами	Управление делами
		0931453910	2016	173.63700	173.63700	0.00000	0.00000	0.00000		
3.4.3.	ПОДМЕРОПРИЯТИЕ: Расходы на осуществление полномочий по составлению (изменению) списков кандидатов в присяжные заседатели федеральных судов общей юрисдикции в Российской Федерации		2016, в том числе по годам:	559.80000	559.80000	0.00000	0.00000	0.00000	Управление делами	Управление делами
		0931451200	2016	559.80000	559.80000	0.00000	0.00000	0.00000		
3.5	ОСНОВНОЕ МЕРОПРИЯТИЕ: Уплата налогов, сборов и иных платежей		2015-2018, в том числе по годам:	10 827.63819	0.00000	0.00000	10 827.63819	0.00000	Управление делами, адмиинстрация, Контрольное управление	Управление делами, адмиинстрация, Контрольное управление
		09 3 6600	2015	2 863.53192	0.00000	0.00000	2 863.53192	0.00000		
		0936666000	2016	3 879.30849	0.00000	0.00000	3 879.30849	0.00000		
		0936666000	2017	2 277.92608	0.00000	0.00000	2 277.92608	0.00000		
		0936666000	2018	1 806.87170	0.00000	0.00000	1 806.87170	0.00000		
			2015-2018, в том числе по годам:	10 972.59369	0.00000	0.00000	10 629.97759	0.00000	Управление делами	Управление делами
		09 3 6600	2015	2 859.65092	0.00000	0.00000	2 859.65092	0.00000		
		0936666000	2016	3 708.98549	0.00000	0.00000	3 708.98549	0.00000		
		0936666000	2017	2 266.77528	0.00000	0.00000	2 266.77528	0.00000		
		0936666000	2018	1 794.56590	0.00000	0.00000	1 794.56590	0.00000		

№ пункта	Наименование мероприятия	Код целевой статьи расходов бюджета	Срок реализации	Объем финансирования (тыс. рублей),					Исполнители	Главные распорядители бюджетных средств
				Всего	в том числе по источникам финансирования					
					федеральный бюджет	краевой бюджет	бюджет городского округа	внебюджетные источники		
			2015-2018, в том числе по годам:	192.93680	0.00000	0.00000	196.90460	0.00000	Администрация	Администрация
		09 3 6600	2015	3.88100	0.00000	0.00000	3.88100	0.00000		
		0936666000	2016	170.32300	0.00000	0.00000	170.32300	0.00000		
		0936666000	2017	11.15080	0.00000	0.00000	11.15080	0.00000		
		0936666000	2018	11.54980	0.00000	0.00000	11.54980	0.00000		
			2015-2017, в том числе по годам:	0.75600	0.00000	0.00000	0.75600	0.00000	Контрольное управление	Контрольное управление
		0936602	2015	0.00000	0.00000	0.00000	0.00000	0.00000		
		0936666020	2016	0.00000	0.00000	0.00000	0.00000	0.00000		
		0936666020	2017	0.00000	0.00000	0.00000	0.00000	0.00000		
		0936666020	2018	0.75600	0.00000	0.00000	0.75600	0.00000		
3.5.1	ПОДМЕРОПРИЯТИЕ: Внесение взносов на капитальный ремонт общего имущества многоквартирного дома соразмерно своей доле в праве общей собственности на это имущество		2015-2018, в том числе по годам:	473.24024	0.00000	0.00000	473.24024	0.00000	Управление делами, адмиинстрация	Управление делами
		09 3 6601	2015	134.07098	0.00000	0.00000	134.07098	0.00000		
		0936666010	2016	126.24198	0.00000	0.00000	126.24198	0.00000		
		0936666010	2017	133.56108	0.00000	0.00000	133.56108	0.00000		
		0936666010	2018	79.36620	0.00000	0.00000	79.36620	0.00000		
			2015-2018, в том числе по годам:	465.30464	0.00000	0.00000	465.30464	0.00000	Управление делами	Управление делами
		09 3 6601	2015	134.07098	0.00000	0.00000	134.07098	0.00000		
		0936666010	2016	126.24198	0.00000	0.00000	126.24198	0.00000		
		0936666010	2017	129.59328	0.00000	0.00000	129.59328	0.00000		
		0936666010	2018	75.39840	0.00000	0.00000	75.39840	0.00000		
			2017, в том числе по годам:	7.93560	0.00000	0.00000	7.93560	0.00000	Администрация	Управление делами
		09 3 6601	2015	0.00000	0.00000	0.00000	0.00000	0.00000		
		0936666010	2016	0.00000	0.00000	0.00000	0.00000	0.00000		
		0936666010	2017	3.96780	0.00000	0.00000	3.96780	0.00000		
		0936666010	2018	3.96780	0.00000	0.00000	3.96780	0.00000		
3.5.2	ПОДМЕРОПРИЯТИЕ: Уплата налога на имущество		2015-2018, в том числе по годам:	9 600.74650	0.00000	0.00000	9 600.74650	0.00000	Управление делами, адмиинстрация, Контрольное управление	Управление делами, адмиинстрация, Контрольное управление
		0936602	2015	2 527.42700	0.00000	0.00000	2 527.42700	0.00000		
		0936666020 0936640040	2016	3 201.44900	0.00000	0.00000	3 201.44900	0.00000		
		0936666020	2017	2 144.36500	0.00000	0.00000	2 144.36500	0.00000		
		0936666020	2018	1 727.50550	0.00000	0.00000	1 727.50550	0.00000		
			2015-2018, в том числе по годам:	9 581.02150	0.00000	0.00000	9 581.02150	0.00000	Управление делами	Управление делами
		0936602	2015	2 523.54600	0.00000	0.00000	2 523.54600	0.00000		
		0936666020	2016	3 201.12600	0.00000	0.00000	3 201.12600	0.00000		
		0936666020	2017	2 137.18200	0.00000	0.00000	2 137.18200	0.00000		
		0936666020	2018	1 719.16750	0.00000	0.00000	1 719.16750	0.00000		
			2015-2017, в том числе по годам:	18.96900	0.00000	0.00000	18.96900	0.00000	Администрация	Администрация
		0936602	2015	3.88100	0.00000	0.00000	3.88100	0.00000		
		0936666020	2016	0.32300	0.00000	0.00000	0.32300	0.00000		
		0936666020	2017	7.18300	0.00000	0.00000	7.18300	0.00000		
		0936666020	2018	7.58200	0.00000	0.00000	7.58200	0.00000		
			2015-2017, в том числе по годам:	0.75600	0.00000	0.00000	0.75600	0.00000	Контрольное управление	Контрольное управление
		0936602	2015	0.00000	0.00000	0.00000	0.00000	0.00000		
		0936666020	2016	0.00000	0.00000	0.00000	0.00000	0.00000		
		0936666020	2017	0.00000	0.00000	0.00000	0.00000	0.00000		
		0936666020	2018	0.75600	0.00000	0.00000	0.75600	0.00000		
3.5.3	ПОДМЕРОПРИЯТИЕ: Выплата премий имени М.И. Донигевича, имени А.Н. Верцинской		2015-2018, в том числе по годам:	583.65145	0.00000	0.00000	583.65145	0.00000	Управление делами	Управление делами
		0936603	2015	202.03394	0.00000	0.00000	202.03394	0.00000		
		0936666030	2016	381.61751	0.00000	0.00000	381.61751	0.00000		
3.5.4	ПОДМЕРОПРИЯТИЕ: Уплата исполнительского сбора		2016, в том числе по годам:	170.00000	0.00000	0.00000	170.00000	0.00000	Администрация	Администрация
		0936666040	2016	170.00000	0.00000	0.00000	170.00000	0.00000		
3.6	ОСНОВНОЕ МЕРОПРИЯТИЕ: Организация муниципальных мероприятий (смотры, конкурсы, фестивали, выставки, ярмарки, семинары, круглые столы, соревнования, праздничные мероприятия, гуляния, субботники, учения, чествование и т.п.)		2015, в том числе по годам:	3 096.30300	0.00000	0.00000	3 096.30300	0.00000	Управление делами	Управление делами
		09 3 2600	2015	3 096.30300	0.00000	0.00000	3 096.30300	0.00000		
3.6.1	ПОДМЕРОПРИЯТИЕ: Обеспечение деятельности органов администрации Петропавловск-Камчатского городского округа по организации мероприятий в честь празднования 275- летия города Петропавловска-Камчатского		2015, в том числе по годам:	3 096.30300	0.00000	0.00000	3 096.30300	0.00000	Управление делами	Управление делами
		09 3 2628	2015	3 096.30300	0.00000	0.00000	3 096.30300	0.00000		
Задача 2. Обеспечение контрольных функций в различных сферах деятельности органов администрации Петропавловск-Камчатского городского округа										
ВСЕГО по ЗАДАЧЕ 2:			2015-2018, в том числе по годам:	121 440.63195	0.00000	13 625.00000	107 815.63195	0.00000	Контрольное управление, администрация	Контрольное управление, администрация
			2015	1 789.62027	0.00000	0.00000	1 789.62027	0.00000		
			2016	32 929.07891	0.00000	1 530.10000	31 398.97891	0.00000		
			2017	42 009.85077	0.00000	5 958.80000	36 051.05077	0.00000		
			2018	44 712.08200	0.00000	6 136.10000	38 575.98200	0.00000		

№ пункта	Наименование мероприятия	Код целевой статьи расходов бюджета	Срок реализации	Объем финансирования (тыс. рублей),					Исполнители	Главные распорядители бюджетных средств
				Всего	в том числе по источникам финансирования					
					федеральный бюджет	краевой бюджет	бюджет городского округа	внебюджетные источники		
ПРОГРАММНЫЕ МЕРОПРИЯТИЯ:			2015-2018, в том числе по годам:	121 440.63195	0.00000	13 625.00000	107 815.63195	0.00000	Контрольное управление, администрация	Контрольное управление, администрация
			2015	1 789.62027	0.00000	0.00000	1 789.62027	0.00000		
			2016	32 929.07891	0.00000	1 530.10000	31 398.97891	0.00000		
			2017	42 009.85077	0.00000	5 958.80000	36 051.05077	0.00000		
			2018	44 712.08200	0.00000	6 136.10000	38 575.98200	0.00000		
программные мероприятия										
3.1.	ОСНОВНОЕ МЕРОПРИЯТИЕ: Обеспечение исполнения мероприятий программ и полномочий органов администрации городского округа, в том числе выполнение государственных полномочий Камчатского края (содержание органов администрации городского округа)		2015-2018, в том числе по годам:	116 347.81695	0.00000	9 034.70000	107 313.11695	0.00000	Контрольное управление	Контрольное управление
		09 3 1600	2015	1 789.62027	0.00000	0.00000	1 789.62027	0.00000		
		0931616000	2016	31 282.97891	0.00000	0.00000	31 282.97891	0.00000		
		0931616000 0931640320	2017	40 306.23577	0.00000	4 428.70000	35 877.53577	0.00000		
		0931616000 0931640000	2018	42 968.98200	0.00000	4 606.00000	38 362.98200	0.00000		
3.1.1	ПОДМЕРОПРИЯТИЕ: Обеспечение деятельности органов администрации Петропавловск-Камчатского городского округа в части исполнения функций муниципальной службы		2015-2018, в том числе по годам:	108 451.41317	0.00000	9 034.70000	99 416.71317	0.00000	Контрольное управление	Контрольное управление
		09 3 1601	2015	1 716.59327	0.00000	0.00000	1 716.59327	0.00000		
		0931616010	2016	28 805.42909	0.00000	0.00000	28 805.42909	0.00000		
		0931616010 0931640320	2017	38 012.06581	0.00000	4 428.70000	33 583.36581	0.00000		
		0931616010 0931640300	2018	39 917.32500	0.00000	4 606.00000	35 311.32500	0.00000		
3.1.2	ПОДМЕРОПРИЯТИЕ: Обеспечение деятельности органов администрации Петропавловск-Камчатского городского округа в части исполнения функций, не связанных с муниципальной службой		2015-2018, в том числе по годам:	7 896.40378	0.00000	0.00000	7 896.40378	0.00000	Контрольное управление	Контрольное управление
		09 3 1602	2015	73.02700	0.00000	0.00000	73.02700	0.00000		
		0931616020	2016	2 477.54982	0.00000	0.00000	2 477.54982	0.00000		
		0931616020	2017	2 294.16996	0.00000	0.00000	2 294.16996	0.00000		
		0931616020	2018	3 051.65700	0.00000	0.00000	3 051.65700	0.00000		
3.2	ОСНОВНОЕ МЕРОПРИЯТИЕ: Специализированные работы, услуги (межевание, кадастровые работы, оценка, охрана, энергоаудит, страхование и т.п.)		2015-2018, в том числе по годам:	499.51500	0.00000	0.00000	499.51500	0.00000	Контрольное управление	Контрольное управление
		0931414000	2016	116.00000	0.00000	0.00000	116.00000	0.00000		
		0931414000	2017	173.51500	0.00000	0.00000	173.51500	0.00000		
		0931414000	2018	210.00000	0.00000	0.00000	210.00000	0.00000		
3.3.	ОСНОВНОЕ МЕРОПРИЯТИЕ: Расходы для осуществления государственных полномочий Камчатского края по вопросам создания административных комиссий в целях привлечения к административной ответственности, предусмотренной законом Камчатского края		2016-2018, в том числе по годам:	4 590.30000	0.00000	4 590.30000	0.00000	0.00000	Контрольное управление, администрация	Контрольное управление, администрация
		0938040080	2016	1 530.10000	0.00000	1 530.10000	0.00000	0.00000		
		0938040080	2017	1 530.10000	0.00000	1 530.10000	0.00000	0.00000		
		0938040080	2018	1 530.10000	0.00000	1 530.10000	0.00000	0.00000		
3.3.1	ПОДМЕРОПРИЯТИЕ: Обеспечение деятельности Административной комиссии в целях привлечения к административной ответственности, предусмотренной Законом Камчатского края		2016-2018, в том числе по годам:	4 590.30000	0.00000	4 590.30000	0.00000	0.00000	Контрольное управление, администрация	Контрольное управление, администрация
		0938040080	2016	1 530.10000	0.00000	1 530.10000	0.00000	0.00000		
		0938040080	2017	1 530.10000	0.00000	1 530.10000	0.00000	0.00000		
		0938040080	2018	1 530.10000	0.00000	1 530.10000	0.00000	0.00000		
			2016-2018, в том числе по годам:	4 585.45730	0.00000	4 585.45730	0.00000	0.00000	Контрольное управление	Контрольное управление
		0938040080	2016	1 525.25730	0.00000	1 525.25730	0.00000	0.00000		
		0938040080	2017	1 530.10000	0.00000	1 530.10000	0.00000	0.00000		
		0938040080	2018	1 530.10000	0.00000	1 530.10000	0.00000	0.00000		
			2016, в том числе по годам:	4.84270	0.00000	4.84270	0.00000	0.00000	Администрация	Администрация
		0938040080	2016	4.84270	0.00000	4.84270	0.00000	0.00000		
3.4.	ОСНОВНОЕ МЕРОПРИЯТИЕ: Исполнение судебных актов по обращению взыскания на средства бюджета Петропавловск-Камчатского городского округа (в том числе мировых соглашений)		2015-2018, в том числе по годам:	3.00000	0.00000	0.00000	3.00000	0.00000	Контрольное управление	Контрольное управление
		0931717000	2015	0.00000	0.00000	0.00000	0.00000	0.00000		
		0931717000	2016	0.00000	0.00000	0.00000	0.00000	0.00000		
		0931717000	2017	0.00000	0.00000	0.00000	0.00000	0.00000		
		0931717000	2018	3.00000	0.00000	0.00000	3.00000	0.00000		

Группировка объемов финансирования программных мероприятий по источникам финансирования, главным распорядителям бюджетных средств муниципальной программы «Совершенствование системы муниципального управления Петропавловск-Камчатским городским округом»

№ п/п	Главные распорядители бюджетных средств (ГРБС)	Срок реализации мероприятия	Объем финансирования (тыс. рублей),				
			всего	в том числе по источникам финансирования			
				федеральный бюджет	краевой бюджет	бюджет городского округа	внебюджетные источники
ВСЕГО по ПРОГРАММЕ, в том числе:		2014-2018, в том числе по годам:	1 717 190.03307	733.43700	32 774.00000	1 683 682.59607	0.00000
		2014	29 859.62770	0.00000	1 350.00000	28 509.62770	0.00000
		2015	404 593.08317	0.00000	0.00000	404 593.08317	0.00000
		2016	410 062.19716	733.43700	11 693.10000	397 635.66016	0.00000
		2017	429 463.37167	0.00000	11 308.80000	418 154.57167	0.00000
		2018	443 211.75337	0.00000	8 422.10000	434 789.65337	0.00000
Программные мероприятия		2014-2018, в том числе по годам:	1 717 190.03307	733.43700	32 774.00000	1 683 682.59607	0.00000
		2014	29 859.62770	0.00000	1 350.00000	28 509.62770	0.00000
		2015	404 593.08317	0.00000	0.00000	404 593.08317	0.00000
		2016	410 062.19716	733.43700	11 693.10000	397 635.66016	0.00000
		2017	429 463.37167	0.00000	11 308.80000	418 154.57167	0.00000
		2018	443 211.75337	0.00000	8 422.10000	434 789.65337	0.00000

№ п/п	Главные распорядители бюджетных средств (ГРБС)	Срок реализации мероприятия	Объем финансирования (тыс. рублей),				
			всего	в том числе по источникам финансирования			
				федеральный бюджет	краевой бюджет	бюджет городского округа	внебюджетные источники
1	Управление делами	2014-2018, в том числе по годам:	1 412 185.92055	733.43700	19 149.00000	1 392 303.48355	0.00000
		2014	29 859.62770	0.00000	1 350.00000	28 509.62770	0.00000
		2015	313 308.81739	0.00000	0.00000	313 308.81739	0.00000
		2016	328 239.07149	733.43700	10 163.00000	317 342.63449	0.00000
		2017	367 987.46818	0.00000	5 350.00000	362 637.46818	0.00000
		2018	372 790.93579	0.00000	2 286.00000	370 504.93579	0.00000
2	Администрация	2014-2018, в том числе по годам:	182 732.90353	0.00000	4.84270	182 728.06083	0.00000
		2014	0.00000	0.00000	0.00000	0.00000	0.00000
		2015	88 659.98177	0.00000	0.00000	88 659.98177	0.00000
		2016	48 898.88946	0.00000	4.84270	48 894.04676	0.00000
		2017	19 466.05272	0.00000	0.00000	19 466.05272	0.00000
		2018	25 707.97958	0.00000	0.00000	25 707.97958	0.00000
3	Контрольное управление	2014-2018, в том числе по годам:	121 436.54525	0.00000	13 620.15730	107 816.38795	0.00000
		2014	0.00000	0.00000	0.00000	0.00000	0.00000
		2015	1 789.62027	0.00000	0.00000	1 789.62027	0.00000
		2016	32 924.23621	0.00000	1 525.25730	31 398.97891	0.00000
		2017	42 009.85077	0.00000	5 958.80000	36 051.05077	0.00000
		2018	44 712.83800	0.00000	6 136.10000	38 576.73800	0.00000
4	Управление по обеспечению безопасности жизнедеятельности населения	2014-2018, в том числе по годам:	834.66374	0.00000	0.00000	834.66374	0.00000
		2014	0.00000	0.00000	0.00000	0.00000	0.00000
		2015	834.66374	0.00000	0.00000	834.66374	0.00000
		2016	0.00000	0.00000	0.00000	0.00000	0.00000
		2017	0.00000	0.00000	0.00000	0.00000	0.00000
		2018	0.00000	0.00000	0.00000	0.00000	0.00000
ВСЕГО по ПОДПРОГРАММЕ 1: «Развитие и совершенствование информационного общества»		2014-2018, в том числе по годам:	292 913.68806	0.00000	8 501.00000	284 412.68806	0.00000
		2014	23 602.81412	0.00000	1 350.00000	22 252.81412	0.00000
		2015	71 833.96522	0.00000	0.00000	71 833.96522	0.00000
		2016	78 741.31659	0.00000	2 000.00000	76 741.31659	0.00000
		2017	86 688.22252	0.00000	5 151.00000	81 537.22252	0.00000
		2018	32 047.36961	0.00000	0.00000	32 047.36961	0.00000
Программные мероприятия		2014-2018, в том числе по годам:	292 913.68806	0.00000	8 501.00000	284 412.68806	0.00000
		2014	23 602.81412	0.00000	1 350.00000	22 252.81412	0.00000
		2015	71 833.96522	0.00000	0.00000	71 833.96522	0.00000
		2016	78 741.31659	0.00000	2 000.00000	76 741.31659	0.00000
		2017	86 688.22252	0.00000	5 151.00000	81 537.22252	0.00000
		2018	32 047.36961	0.00000	0.00000	32 047.36961	0.00000
1	Управление делами	2014-2018 в том числе по годам:	292 913.68806	0.00000	8 501.00000	284 412.68806	0.00000
		2014	23 602.81412	0.00000	1 350.00000	22 252.81412	0.00000
		2015	71 833.96522	0.00000	0.00000	71 833.96522	0.00000
		2016	78 741.31659	0.00000	2 000.00000	76 741.31659	0.00000
		2017	86 688.22252	0.00000	5 151.00000	81 537.22252	0.00000
		2018	32 047.36961	0.00000	0.00000	32 047.36961	0.00000
ВСЕГО по ПОДПРОГРАММЕ 2: «Развитие архивного дела»		2014-2018, в том числе по годам:	60 266.25871	0.00000	2 292.70000	57 973.55871	0.00000
		2014	6 256.81358	0.00000	0.00000	6 256.81358	0.00000
		2015	16 395.01252	0.00000	0.00000	16 395.01252	0.00000
		2016	11 353.33483	0.00000	6.70000	11 346.63483	0.00000
		2017	11 058.42878	0.00000	0.00000	11 058.42878	0.00000
		2018	15 202.66900	0.00000	2 286.00000	12 916.66900	0.00000
Программные мероприятия		2014-2018, в том числе по годам:	60 266.25871	0.00000	2 292.70000	57 973.55871	0.00000
		2014	6 256.81358	0.00000	0.00000	6 256.81358	0.00000
		2015	16 395.01252	0.00000	0.00000	16 395.01252	0.00000
		2016	11 353.33483	0.00000	6.70000	11 346.63483	0.00000
		2017	11 058.42878	0.00000	0.00000	11 058.42878	0.00000
		2018	15 202.66900	0.00000	2 286.00000	12 916.66900	0.00000
1	Управление делами	2014-2018, в том числе по годам:	60 266.25871	0.00000	2 292.70000	57 973.55871	0.00000
		2014	6 256.81358	0.00000	0.00000	6 256.81358	0.00000
		2015	16 395.01252	0.00000	0.00000	16 395.01252	0.00000
		2016	11 353.33483	0.00000	6.70000	11 346.63483	0.00000
		2017	11 058.42878	0.00000	0.00000	11 058.42878	0.00000
		2018	15 202.66900	0.00000	2 286.00000	12 916.66900	0.00000
ВСЕГО по ПОДПРОГРАММЕ 3: «Обеспечение деятельности органов администрации Петропавловск-Камчатского городского округа»		2014-2018, в том числе по годам:	1 364 010.08630	733.43700	21 980.30000	1 341 296.34930	0.00000
		2014	0.00000	0.00000	0.00000	0.00000	0.00000
		2015	316 364.10543	0.00000	0.00000	316 364.10543	0.00000
		2016	319 967.54574	733.43700	9 686.40000	309 547.70874	0.00000
		2017	331 716.72037	0.00000	6 157.80000	325 558.92037	0.00000
		2018	395 961.71476	0.00000	6 136.10000	389 825.61476	0.00000
Программные мероприятия		2014-2018, в том числе по годам:	1 364 010.08630	733.43700	21 980.30000	1 341 296.34930	0.00000
		2014	0.00000	0.00000	0.00000	0.00000	0.00000
		2015	316 364.10543	0.00000	0.00000	316 364.10543	0.00000
		2016	319 967.54574	733.43700	9 686.40000	309 547.70874	0.00000
		2017	331 716.72037	0.00000	6 157.80000	325 558.92037	0.00000
		2018	395 961.71476	0.00000	6 136.10000	389 825.61476	0.00000

№ п/п	Главные распорядители бюджетных средств (ГРБС)	Срок реализации мероприятия	Объем финансирования (тыс. рублей),				
			всего	в том числе по источникам финансирования			
				федеральный бюджет	краевой бюджет	бюджет городского округа	внебюджетные источники
1	Управление делами	2014-2018, в том числе по годам:	1 059 005.97378	733.43700	8 355.30000	1 049 917.23678	0.00000
		2014	0.00000	0.00000	0.00000	0.00000	0.00000
		2015	225 079.83965	0.00000	0.00000	225 079.83965	0.00000
		2016	238 144.42007	733.43700	8 156.30000	229 254.68307	0.00000
		2017	270 240.81688	0.00000	199.00000	270 041.81688	0.00000
		2018	325 540.89718	0.00000	0.00000	325 540.89718	0.00000
2	Администрация	2014-2018, в том числе по годам:	182 732.90353	0.00000	4.84270	182 728.06083	0.00000
		2014	0.00000	0.00000	0.00000	0.00000	0.00000
		2015	88 659.98177	0.00000	0.00000	88 659.98177	0.00000
		2016	48 898.88946	0.00000	4.84270	48 894.04676	0.00000
		2017	19 466.05272	0.00000	0.00000	19 466.05272	0.00000
		2018	25 707.97958	0.00000	0.00000	25 707.97958	0.00000
3	Контрольное управление	2014-2018, в том числе по годам:	121 436.54525	0.00000	13 620.15730	107 816.38795	0.00000
		2014	0.00000	0.00000	0.00000	0.00000	0.00000
		2015	1 789.62027	0.00000	0.00000	1 789.62027	0.00000
		2016	32 924.23621	0.00000	1 525.25730	31 398.97891	0.00000
		2017	42 009.85077	0.00000	5 958.80000	36 051.05077	0.00000
		2018	44 712.83800	0.00000	6 136.10000	38 576.73800	0.00000
4	Управление по обеспечению безопасности жизнедеятельности населения	2014-2018, в том числе по годам:	834.66374	0.00000	0.00000	834.66374	0.00000
		2014	0.00000	0.00000	0.00000	0.00000	0.00000
		2015	834.66374	0.00000	0.00000	834.66374	0.00000
		2016	0.00000	0.00000	0.00000	0.00000	0.00000
		2017	0.00000	0.00000	0.00000	0.00000	0.00000
		2018	0.00000	0.00000	0.00000	0.00000	0.00000

АДМИНИСТРАЦИЯ
ПЕТРОПАВЛОВСК-КАМЧАТСКОГО ГОРОДСКОГО ОКРУГА

ПОСТАНОВЛЕНИЕ

от 02.08.2018 г. № 1654

О внесении изменений в постановление администрации Петропавловск-Камчатского городского округа от 31.10.2013 № 3184 «Об утверждении муниципальной программы «Развитие образования и социальная поддержка граждан в Петропавловск-Камчатском городском округе»

В соответствии с Решением Городской Думы Петропавловск-Камчатского городского округа от 13.07.2018 № 79-нд «О внесении изменений в Решение Городской Думы Петропавловск-Камчатского городского округа от 29.11.2017 № 13-нд «О бюджете Петропавловск-Камчатского городского округа на 2018 год и плановый период 2019-2020 годов», пунктом 4.35 Порядка разработки и реализации муниципальных программ Петропавловск-Камчатского городского округа, утвержденного постановлением администрации Петропавловск-Камчатского городского округа от 27.06.2013 № 1840,

ПОСТАНОВЛЯЮ:

1. Внести в муниципальную программу «Развитие образования и социальная поддержка граждан в Петропавловск-Камчатском городском округе», утвержденную постановлением администрации Петропавловск-Камчатского городского округа от 31.10.2013 № 3184 (далее – муниципальная программа), следующие изменения:

1.1 строку девятую паспорта муниципальной программы изложить в следующей редакции:

«Объемы и источники финансирования программы	Всего 24 242 388,44897 тысяч рублей (далее тыс. руб.), в том числе: бюджет Петропавловск-Камчатского городского округа – 6 870 079,65301 тыс. руб.; краевой бюджет – 17 106 825,13993 тыс. руб.; федеральный бюджет – 265 483,65603 тыс. руб.»;

1.2 пункт 2.27 изложить в редакции согласно приложению 1;
1.3 раздел 3 изложить в редакции согласно приложению 2;
1.4 пункт 4.16 изложить в редакции согласно приложению 3;
1.5 пункт 4.25 изложить в редакции согласно приложению 4;
1.6 пункт 4.36 изложить в редакции согласно приложению 5;
1.7 пункт 4.41 изложить в редакции согласно приложению 6;
1.8 пункт 4.44 изложить в редакции согласно приложению 7;
1.9 пункт 4.60 изложить в редакции согласно приложению 8;
1.10 пункт 4.69 изложить в редакции согласно приложению 9;
1.11 приложение изложить в редакции согласно приложению 10.

2. Управлению делами администрации Петропавловск-Камчатского городского округа опубликовать настоящее постановление в газете «Град Петра и Павла» и разместить на официальном сайте администрации Петропавловск-Камчатского городского округа в информационно-телекоммуникационной сети «Интернет».

3. Настоящее постановление вступает в силу после дня его официального опубликования.

4. Контроль за исполнением настоящего постановления возложить на заместителя Главы администрации Петропавловск-Камчатского городского округа – начальника Управления образования администрации Петропавловск-Камчатского городского округа.

Глава
Петропавловск-Камчатского городского округа
В.Ю. Иваненко

Приложение 1
к постановлению администрации
Петропавловск-Камчатского
городского округа
от 02.08.2018 № 1654

2.27. Основными показателями планируемых результатов решения поставленных задач для достижения целей настоящей программы являются:

№	Наименование задач	Наименование целевых показателей (индикаторов)	Единица измерения	Значения целевых показателей (индикаторов)	
				до начала реализации программы	в результате реализации программы
Цель 1 программы: Обеспечение в Петропавловск-Камчатском городском округе доступности качественного образования в соответствии с требованиями инновационного социально ориентированного развития российского общества и потребностями населения Петропавловск-Камчатского городского округа					
Подпрограмма 1: «Развитие общего и дополнительного образования»					
Цель подпрограммы 1: Обеспечение в Петропавловск-Камчатском городском округе доступности качественного образования в соответствии с требованиями инновационного социально ориентированного развития российского общества и потребностями населения Петропавловск-Камчатского городского округа					
1.	Задача 1: организация предоставления услуг в сфере общего и дополнительного	Количество обучающихся муниципальных общеобразовательных учреждений, которым предоставлено общедоступное и бесплатное начальное общее, основное общее, среднее общее образование	человек в год	18127	18562

№	Наименование задач	Наименование целевых показателей (индикаторов)	Единица измерения	Значения целевых показателей (индикаторов)	
				до начала реализации программы	в результате реализации программы
	образования детей, в том числе обеспечение деятельности образовательных учреждений, реализующих предоставление услуг в данной сфере, и создание условий, обеспечивающих инновационный характер образования				
		Выполнение учебного плана муниципальными общеобразовательными учреждениями	процент	100	100
		Наличие во всех общеобразовательных учреждениях Петропавловск-Камчатского городского округа условий для обучения учащихся 1-6 классов по федеральным государственным образовательным стандартам	процент	60	66
		Обеспеченность заявленной муниципальными учреждениями дополнительного образования детей потребности в материально-технических средствах	процент	70	73
		Количество муниципальных учреждений, получивших поддержку для развития экспериментальных площадок	единиц (нарастающим итогом)	7	10
		Количество общеобразовательных учреждений, получивших содействие в проведении физкультурно – спортивных мероприятий	единиц в год	3	9
		Количество общеобразовательных учреждений и учреждений дополнительного образования детей, получивших поддержку по результатам участия в конкурсах различных уровней	единиц (нарастающим итогом)	1	18
		Количество проведенных творческих, интеллектуальных, спортивных мероприятий для обучающихся	единиц в год	3	147
		Ежегодное обеспечение дистанционным обучением детей с ограниченными возможностями здоровья, обучающихся на дому	процент	100	100
		Количество детей с ограниченными возможностями здоровья, обеспеченных услугами дистанционного обучения	человек в год	10	15
		Количество участников региональных, российских и международных смотрах, конкурсах, конференциях, фестивалях, выставках, соревнованиях	человек в год	150	200
		Количество спортивных соревнований, региональных, российских и международных конкурсов и соревнований, в которых будет обеспечено участие коллективов учреждений дополнительного образования детей	единиц в год	40	42
		Количество детей, получивших возможность в каникулярное время посещать оздоровительные лагеря с дневным пребыванием	человек в год	4081	4600
		Доля детей «группы риска», которым предоставлена возможность бесплатно отдыхать в оздоровительных лагерях с дневным пребыванием в период каникул	процент	100	100
2.	Задача 2: создание условий для сохранения и укрепления здоровья обучающихся и воспитанников образовательных учреждений	Количество детей, получивших возможность пройти ПМПК	человек в год	387	2200
		Доля обратившихся, для которых определена форма обучения в специализированных образовательных учреждениях, классах, группах	процент	100	100
		Увеличение количества муниципальных образовательных учреждений, в которых проведена полная модернизация пищеблоков	единиц (нарастающим итогом)	11	18
		Обеспечение обучающихся возможностью прохождения коррекции психоэмоциональных состояний с помощью аппаратно – программных комплексов БОС	человек в год	770	1100
		Количество специалистов физической культуры и спорта, повысивших квалификацию	человек (нарастающим итогом)	13	57
		Количество семинаров, курсов повышения квалификации, которые посетили специалисты в области физической культуры и спорта	единиц (нарастающим итогом)	17	52
		Количество спортивных залов образовательных учреждений, в которых будут проведены капитальные или текущее ремонты	единиц (нарастающим итогом)	1	5
		Объем выполненных работ по капитальному или текущему ремонту спортивных залов	процент	100	100
		Количество спортивных площадок в общеобразовательных учреждениях, соответствующих современным требованиям	единиц (нарастающим итогом)	7	15
		Соответствие меню рационов питания требованиям СанПиН	процент	73,3	100
		Количество учреждений, использующих меню рационов питания в соответствии с требованиями СанПиН	единиц	0	34
3.	Задача 3: развитие инфраструктуры образовательных учреждений в целях создания безопасных и комфортных условий для обучающихся и воспитанников	Количество общеобразовательных учреждений и учреждений дополнительного образования детей, в которых проведены ремонтные работы	единиц в год	21	37
		Доля муниципальных общеобразовательных учреждений, в которых обеспечен беспрепятственный доступ инвалидам и другим маломобильным группам населения	процент	0	21
		Доля учреждений дополнительного образования детей, в которых обеспечен беспрепятственный доступ инвалидам и другим маломобильным группам населения	процент	0	11,1
		Количество образовательных учреждений, обеспеченных системой видеонаблюдения	единиц (нарастающим итогом)	16	31
		Количество образовательных учреждений, оснащенных защитным оборудованием и сооружениями в целях обеспечения антитеррористической безопасности обучающихся	единиц (нарастающим итогом)	42	46
		Количество учреждений, в которых заменена автоматическая пожарная сигнализация	единиц (нарастающим итогом)	6	19
		Отношение срабатывания АПС к количеству возгораний	процент	100/100	100/100
		Количество ликвидированных зданий образовательных учреждений	единиц	0	1
		Объем исполнения мероприятий по ликвидации зданий образовательных учреждений	процент	0	100
		Количество государственных экспертиз к разработанной проектно- сметной документации	единиц	0	2
		Объем выполненных строительных работ	процент	0	100
		Количество построенных зданий общеобразовательных учреждений	единиц	0	2
Цель 2 программы: Создание условий для обеспечения реализации конституционного права граждан на качественное общедоступное и бесплатное дошкольное образование в соответствии с требованиями инновационного социально ориентированного развития российского общества и потребностями населения Петропавловск-Камчатского городского округа					
Подпрограмма 2: «Развитие дошкольного образования»					
Цель подпрограммы 2: Создание условий для обеспечения реализации конституционного права граждан на качественное общедоступное и бесплатное дошкольное образование в соответствии с требованиями инновационного социально ориентированного развития российского общества и потребностями населения Петропавловск-Камчатского городского округа					
4.	Задача 1: Организация предоставления услуг в сфере дошкольного образования, в том числе обеспечение деятельности образовательных учреждений, реализующих предоставление услуг в данной сфере	Количество воспитанников муниципальных дошкольных образовательных учреждений, которым предоставлено общедоступное и бесплатное дошкольное общее образование	человек в год	9005	10 240
		Доля воспитанников подготовительных групп, освоивших программу дошкольного образования на среднем и высоком уровне	процент	96	98
		Уровень оснащенности дошкольных образовательных учреждений технологическим оборудованием постирочных и пищеблоков в соответствии с СанПиН	процент	88	98,5

№	Наименование задач	Наименование целевых показателей (индикаторов)	Единица измерения	Значения целевых показателей (индикаторов)	
				до начала реализации программы	в результате реализации программы
		Уровень оснащенности дошкольных образовательных учреждений мебелью в соответствии с СанПиН	процент	89	99,2
		Количество дошкольных образовательных учреждений, в которые приобретен мягкий инвентарь	единиц в год	0	2
		Количество дошкольных образовательных учреждений, в которые приобретена компьютерная техника и другое оборудование.	единиц (нарастающим итогом)	39	44
		Уровень исполнения мероприятий по обеспечению дошкольных образовательных учреждений компьютерной техникой и другим оборудованием	процент	100	100
5.	Задача 2: Создание условий, обеспечивающих инновационный характер образования	Доля числа специалистов, работающих с детьми с ограниченными возможностями здоровья (далее – ОВЗ), прошедших повышение квалификации, к общему числу специалистов работающих с детьми с ОВЗ	процент (нарастающим итогом)	0	83
		Количество специалистов, прошедших курсовую подготовку	человек (нарастающим итогом)	0	6
		Количество учреждений, принявших участие в конкурсных мероприятиях для педагогических работников и воспитанников муниципальных дошкольных образовательных учреждений	единиц в год	42	45
		Количество учреждений, участвующих в конкурсах различных уровней на конкурсной основе	единиц в год	2	3
6.	Задача 3: Сохранение и укрепление здоровья, обеспечение безопасности воспитанников муниципальных дошкольных образовательных учреждений.	Количество учреждений, на территории которых восстановлены спортивные площадки	единиц (нарастающим итогом)	0	2
		Доля дошкольных образовательных учреждений, имеющих оснащенные спортивные площадки	процент	0	10,6
		Количество дошкольных образовательных учреждений, оснащенных видеонаблюдением, защитным оборудованием и сооружениями в целях обеспечения антитеррористической безопасности воспитанников	единиц (нарастающим итогом)	3	5
		Объем выполненных работ	процент	100	100
		Количество учреждений, используемых меню соответствующего современным требованиям	единиц (нарастающим итогом)	47	47
		Количество воспитанников, получающих сбалансированное питание в соответствии с утвержденным меню	единиц (нарастающим итогом)	9005	9650
7.	Задача 4: Сохранение, развитие сети и инфраструктуры дошкольных образовательных учреждений, а также развитие альтернативных форм дошкольного образования	Уровень исполнения запланированных ремонтных работ в дошкольных образовательных учреждениях в текущем финансовом году с целью приведения их в соответствие с требованиями действующих СанПиН и других нормативных документов, направленных на обеспечение безопасных условий организации образовательного процесса	процент	100	100
		Количество дошкольных образовательных учреждений, подлежащих ремонту с целью приведения их в соответствие с требованиями СанПиН и других нормативных документов, направленных на обеспечение безопасных условий организации образовательного процесса в текущем финансовом году	единиц в год	22	29
		Доля детей-инвалидов в возрасте от 1,5 до 7 лет, охваченных дошкольным образованием, от общей численности детей-инвалидов данного возраста	процент	10	33,3
		Доля дошкольных образовательных учреждений, в которых создана универсальная безбарьерная среда для инклюзивного образования детей-инвалидов, в общем количестве дошкольных образовательных учреждений	процент	0	17,4
		Количество индивидуальных предпринимателей, оказывающих услуги дошкольного образования	единиц в год	3	6
		Количество групп, в которых оказываются услуги дошкольного образования индивидуальными предпринимателями	единиц в год	6	14
		Количество дополнительных мест в функционирующих дошкольных образовательных учреждениях	единиц (нарастающим итогом)	194	429
		Количество дополнительных мест, открытых во вновь построенных дошкольных образовательных учреждений	единиц (нарастающим итогом)	200	600
		Количество детских садов, вновь построенных в Петропавловск-Камчатском городском округе	единиц (нарастающим итогом)	1	3
		Количество работ (услуг), оказанных муниципальным дошкольным образовательным учреждениям	единиц в год	0	1
		Уровень выполненных работ (услуг), оказанных муниципальным дошкольным образовательным учреждениям	процент	0	100
Цель 3 программы: обеспечение защиты прав и интересов детей-сирот и детей, оставшихся без попечения родителей, организация мероприятий по реализации социальной политики городского округа					
Подпрограмма 3: «Реализация социальной политики городского округа»					
Цель 1 подпрограммы 3: обеспечение защиты прав и интересов детей-сирот и детей, оставшихся без попечения родителей					
8.	Задача 1: Обеспечение осуществления деятельности по опеке и попечительству, в том числе выполнение государственных полномочий Камчатского края по организации и осуществлению деятельности по опеке и попечительству в Камчатском крае	Доля устроенных в семьи детей-сирот и детей, оставшихся без попечения родителей, от числа выявленных детей-сирот и детей, оставшихся без попечения родителей	процент (нарастающим итогом)	22,2	63
		Количество взятых под опеку совершеннолетних недееспособных граждан	единиц (нарастающим итогом)	13	62
Цель 2 подпрограммы 3: организация мероприятий по реализации социальной политики городского округа					
9.	Задача 2: Организация обеспечения реализации социальной политики в городском округе	Количество граждан, получивших муниципальную социальную поддержку	человек в год	22 108	23 208
		Количество граждан, получивших социальные гарантии	человек в год	1094	1140
		Количество участников муниципальных мероприятий	человек в год	3050	3706
		Количество организованных муниципальных мероприятий	единиц в год	11	14
10.	Задача 3: Обеспечение реализации отдельных государственных полномочий Камчатского края в области социальной политики	Количество воспитанников, родители которых получили компенсацию части платы, взимаемой с родителей (законных представителей) за присмотр и уход за детьми в образовательных организациях в Камчатском крае, реализующих образовательную программу дошкольного образования	человек в год	8520	9 500
		Доля обучающихся, получающих меру социальной поддержки в виде предоставления бесплатного питания в период получения ими образования в муниципальных общеобразовательных учреждениях	процент	28	29,5
11.	Задача 4: Обеспечение реализации мероприятий подпрограммы 3: «Реализация социальной политики городского округа»	Количество материально оснащенных действующих служб «Мобильная бригада» муниципального учреждения социального обслуживания населения Петропавловск-Камчатского городского округа	единиц (нарастающим итогом)	1	2
		Уровень исполнения мероприятий по специальному техническому оснащению муниципального учреждения социального обслуживания населения Петропавловск-Камчатского городского округа	процент (нарастающим итогом)	0	100

№	Наименование задач	Наименование целевых показателей (индикаторов)	Единица измерения	Значения целевых показателей (индикаторов)	
				до начала реализации программы	в результате реализации программы
Цель 4 программы: Обеспечение реализации мероприятий программы					
Подпрограмма 4: «Обеспечение реализации муниципальной программы «Развитие образования и социальная поддержка граждан в Петропавловск-Камчатском городском округе»					
Цель подпрограммы 4: Обеспечение реализации мероприятий программы					
12.	Задача 1: Организация, нормативно-правовое, финансовое и техническое обеспечение реализации мероприятий программы	Уровень исполнения мероприятий программы	проценты	100	100
		Уровень исполнения полномочий Управления образования администрации Петропавловск-Камчатского городского округа – муниципального учреждения	проценты	100	100
		Уровень исполнения муниципальных услуг и функций	проценты	100	100
		Доля муниципальных образовательных учреждений, в которых обеспечено современное централизованное бухгалтерское обслуживание	проценты	100	100
		Количество подведомственных учреждений, в которых проведены ремонтные работы в текущем году	единиц в год	0	1
		Доля проведенных ремонтных работ от запланированных в текущем году	проценты	0	100

Приложение 2
к постановлению администрации
Петропавловск-Камчатского
городского округа
от 02.08.2018 № 1654

Раздел 3. Ресурсное обеспечение реализации муниципальной программы

3.1. для наиболее полного и результативного решения поставленных задач необходимо финансирование в размере 24 242 388,44897 тысяч рублей, в том числе по подпрограммам:
3.1.1 подпрограмма 1 «Развитие общего и дополнительного образования» – 12 079 070,53065 тысяч рублей;
3.1.2 подпрограмма 2 «Развитие дошкольного образования» – 9 579 936,40461 тысяч рублей;
3.1.3 подпрограмма 3 «Реализация социальной политики городского округа» – 1 567 620,59076 тысяч рублей;
3.1.4 подпрограмма 4 «Обеспечение реализации муниципальной программы «Развитие образования и социальная поддержка граждан в Петропавловск-Камчатском городском округе» – 1 015 760,92295 тысяч рублей.
3.2. Обеспечение процесса реализации программы планируется произвести за счет федерального бюджета, краевого бюджета и бюджета городского округа.
3.3. Привлечение финансирования из федерального и краевого бюджета возможно в рамках реализации:
- Государственной программы Камчатского края «Развитие образования в Камчатском крае», утвержденной постановлением Правительства Камчатского края от 29.11.2013 № 532-П;
- Государственной программы Камчатского края «Физическая культура, спорт, молодежная политика, отдых и оздоровление детей в Камчатском крае», утвержденной постановлением Правительства Камчатского края от 29.11.2013 № 552-П;
- Государственной программы Камчатского края «Безопасная Камчатка», утвержденной постановлением Правительства Камчатского края от 14.11.2016 № 448-П;
- Государственной программы Камчатского края «Социальная поддержка граждан в Камчатском крае», утвержденной постановлением Правительства Камчатского края от 29.11.2013 № 548-П.
Ресурсное обеспечение программы:

Наименование источника	Объем финансовых средств, тыс. рублей						Описание механизма привлечения, ссылки на соглашения, другие подтверждающие документы
	всего	в том числе по годам					
		2014	2015	2016	2017	2018	
Бюджет Петропавловск-Камчатского городского округа	6 870 079,65301	174 931,22012	1 290 084,01326	1 568 132,74522	1 824 534,91173	2 012 396,76268	Привлечение средств в рамках лимитов бюджетных ассигнований, доведенных до главного распорядителя – Управление образования администрации Петропавловск-Камчатского городского округа
Краевой бюджет	17 106 825,13993	143 970,9898	4 019 058,32234	4 222 259, 67611	4 153 156,05386	4 568 380,09782	Соглашение о выделении средств на строительство, соглашения о предоставлении субсидий
Федеральный бюджет	265 483,65603	111 199,98205	14 420,21158	18 946,78903	9 588,01295	111 328,66042	Соглашение о выделении средств на строительство, соглашения о предоставлении субсидий

Приложение 3
к постановлению администрации
Петропавловск-Камчатского
городского округа
от 02.08.2018 № 1654

4.16. Содержание, капитальный, текущий ремонт объектов нежилого фонда муниципальной собственности предполагает:
- приведение образовательных учреждений в соответствие с современными требованиями, в том числе проведение ремонтных работ в общеобразовательных учреждениях в соответствии с требованиями СанПиН и других нормативных документов, направленных на обеспечение безопасных условий организации образовательного процесса;
- обеспечение беспрепятственного доступа в муниципальные общеобразовательные учреждения и учреждения дополнительного образования для инвалидов и других маломобильных групп населения;
- в течение 2014 года устройство площадок под установку мусоросборных контейнеров, приобретение мусоросборных контейнеров, благоустройство муниципальных учреждений;
- в течение 2018 года выполнение мероприятий по ремонту, восстановлению, сносу и вывозу разрушенных объектов, находящихся на территории образовательных учреждений.
Приведение образовательных учреждений в соответствие с современными требованиями предполагает проведение ремонтных работ в общеобразовательных учреждениях в соответствии с требованиями СанПиН и других нормативных документов, направленных на обеспечение безопасных условий организации образовательного процесса.
В результате реализации мероприятия по обеспечению беспрепятственного доступа в муниципальные общеобразовательные учреждения для инвалидов и других маломобильных групп населения планируется разработка проектно-сметной документации на создание безбарьерной среды, устройство пандусных съездов, входных групп, установку поручней в помещениях, устройство санитарно-гигиенических помещений, приобретение ступенькоходов, специализированных парт для обучающихся в инвалидных колясках, комнат психологической разгрузки. Обеспечение в общеобразовательных учреждениях беспрепятственного доступа позволит обеспечить полноценную интеграцию детей-инвалидов в образовательную среду.
В процессе организации сбора и вывоза отходов, образующихся в результате деятельности образовательных учреждений до конца 2014 года, запланировано приобретение не менее 3 мусоросборных контейнеров, устройство площадок для их установки и благоустройство территории учреждений не менее чем в 17 учреждениях.
Создание комфортных и безопасных условий нахождения обучающихся в муниципальных учреждениях общего образования необходимо для предоставления образовательных услуг, соответствующих современным требованиям.

Приложение 4
к постановлению администрации
Петропавловск-Камчатского
городского округа
от 02.08.2018 № 1654

4.25. Основными показателями эффективности реализации указанных мероприятий в процессе получения планируемых результатов являются:

№	Наименование мероприятия	Наименование целевых показателей (индикаторов)	Единица измерения	Значения целевых показателей (индикаторов)					
				базовые	по годам реализации программы				
					2014	2015	2016	2017	2018
Подпрограмма 1: «Развитие общего и дополнительного образования»									
Цель подпрограммы 1: обеспечение в Петропавловск-Камчатском городском округе доступности качественного образования в соответствии с требованиями инновационного социально ориентированного развития российского общества и потребностями населения Петропавловск-Камчатского городского округа									
Задача 1: организация предоставления услуг в сфере общего и дополнительного образования детей, в том числе обеспечение деятельности образовательных учреждений, реализующих предоставление услуг в данной сфере, и создание условий, обеспечивающих инновационный характер образования									
1.	Обеспечение реализации муниципальных услуг и функций, в том числе по выполнению государственных полномочий Камчатского края (содержание муниципальных учреждений городского округа)	Количество обучающихся муниципальных общеобразовательных учреждений, которым предоставлено общедоступное и бесплатное начальное общее, основное общее, среднее общее образование	человек в год	18127	18410	18162	18495	18498	18562
		Выполнение учебного плана муниципальными общеобразовательными учреждениями	процент	100	100	100	100	100	100

№	Наименование мероприятия	Наименование целевых показателей (индикаторов)	Единица измерения	Значения целевых показателей (индикаторов)					
				базовые	по годам реализации программы				
					2014	2015	2016	2017	2018
2.	Приобретение в муниципальную собственность и установка объектов движимого имущества	Наличие во всех общеобразовательных учреждениях Петропавловск-Камчатского городского округа условий для обучения учащихся 1-6 классов по федеральным государственным образовательным стандартам	процент	60	65	58	64,8	65,5	66
		Обеспеченность заявленной муниципальными учреждениями дополнительного образования детей потребности в материально-технических средствах	процент	70	73	65	20	50	52
3.	Организация муниципальных мероприятий (смотры, конкурсы, фестивали, выставки, ярмарки, семинары, круглые столы, соревнования, праздничные мероприятия, гуляния, субботники, учения, чествование и тому подобное)	Количество муниципальных учреждений, получивших поддержку для развития экспериментальных площадок	единиц (нарастающим итогом)	7	8	9	10	10	10
		Количество общеобразовательных учреждений, получивших содействие в проведении физкультурно – спортивных мероприятий	единиц в год	3	9	4	4	5	4
		Количество общеобразовательных учреждений и учреждений дополнительного образования детей, получивших поддержку по результатам участия в конкурсах различных уровней	единиц (нарастающим итогом)	1	1	6	13	15	18
		Количество проведенных творческих, интеллектуальных, спортивных мероприятий для обучающихся	единиц в год	3	11	147	120	110	119
4.	Информатизация	Ежегодное обеспечение дистанционным обучением детей с ограниченными возможностями здоровья, обучающихся на дому	процент	100	100	100	100	100	100
		Количество детей с ограниченными возможностями здоровья, обеспеченных услугами дистанционного обучения	человек в год	10	14	15	15	15	15
5.	Участие в международных, российских, региональных мероприятиях (смотрах, конкурсах, конференциях, фестивалях, выставках, соревнованиях и тому подобное)	Количество участников региональных, российских и международных смотрах, конкурсах, конференциях, фестивалях, выставках, соревнованиях	человек в год	150	155	200	22	24	40
		Количество спортивных соревнований, региональных, российских и международных конкурсов и соревнований, в которых будет обеспечено участие коллективов учреждений дополнительного образования детей	единиц в год	40	42	42	3	2	7
6.	Организация отдыха детей в каникулярное время	Количество детей, получивших возможность в каникулярное время посещать оздоровительные лагеря с дневным пребыванием	человек в год	4081	4100	4053	4218	4575	4600
		Доля детей «группы риска», которым предоставлена возможность бесплатно отдыхать в оздоровительных лагерях с дневным пребыванием в период каникул	процент	100	100	100	100	100	100
Задача 2: Создание условий для сохранения и укрепления здоровья обучающихся и воспитанников образовательных учреждений.									
7.	Обеспечение деятельности коллегиальных органов	Количество детей, получивших возможность пройти ПМПК	человек в год	387	1211	1812	2200	1180	800
		Доля обратившихся, для которых определена форма обучения в специализированных образовательных учреждениях, классах, группах	процент	100	100	100	100	100	100
8.	Приобретение в муниципальную собственность и установка объектов движимого имущества	Увеличение количества муниципальных образовательных учреждений, в которых проведена полная модернизация пищеблоков	единиц (нарастающим итогом)	11	12	15	16	17	18
		Обеспечение обучающихся возможностью прохождения коррекции психоэмоциональных состояний с помощью аппаратно-программных комплексов БОС	человек в год	770	770	870	870	1100	1100
9.	Повышение квалификации (стажировки, курсы, семинары, конференции)	Количество специалистов физической культуры и спорта, повысивших квалификацию	человек (нарастающим итогом)	13	37	44	49	50	57
		Количество семинаров, курсов повышения квалификации, которые посетили специалисты в области физической культуры и спорта	единиц (нарастающим итогом)	17	43	46	48	49	52
10.	Содержание, капитальный, текущий ремонт объектов нежилого фонда муниципальной собственности	Количество спортивных залов образовательных учреждений, в которых будут проведены капитальные или текущее ремонты	единиц (нарастающим итогом)	1	4	5	5	5	5
		Объем выполненных работ по капитальному или текущему ремонту спортивных залов	процент	100	100	100	100	100	100
		Количество спортивных площадок в общеобразовательных учреждениях, соответствующих современным требованиям	единиц (нарастающим итогом)	7	11	13	13	14	15
		Соответствие меню рационов питания требованиям СанПиН	процент	73,3	73,3	73,3	100	100	100
		Количество учреждений, использующих меню рационов питания в соответствии с требованиями СанПиН	единиц	0	0	0	34	34	34
Задача 3: Развитие инфраструктуры образовательных учреждений в целях создания безопасных и комфортных условий для обучающихся и воспитанников									
11.	Содержание, капитальный, текущий ремонт объектов нежилого фонда муниципальной собственности	Количество общеобразовательных учреждений и учреждений дополнительного образования детей, в которых проведены ремонтные работы	единиц в год	21	32	30	37	29	29
		Доля муниципальных общеобразовательных учреждений, в которых обеспечен беспрепятственный доступ инвалидам и другим маломобильным группам населения	процент	0	5	21	21	21	21
		Доля учреждений дополнительного образования детей, в которых обеспечен беспрепятственный доступ инвалидам и другим маломобильным группам населения	процент	0	0	0	0	11,1	11,1
12.	Обеспечение антитеррористической безопасности	Количество образовательных учреждений, обеспеченных системой видеонаблюдения	единиц (нарастающим итогом)	16	19	23	25	26	31
		Количество образовательных учреждений, оснащенных защитным оборудованием и сооружениями в целях обеспечения антитеррористической безопасности обучающихся	единиц (нарастающим итогом)	42	45	46	46	46	46
13.	Обеспечение пожарной безопасности	Количество учреждений, в которых заменена автоматическая пожарная сигнализация	единиц в год	6	10	11	18	18	19
		Отношение срабатывания АПС к количеству возгораний	процент	100/ 100	100/ 100	100/ 100	100/ 100	100/ 100	100/ 100
14.	Ликвидация движимого и недвижимого имущества	Количество ликвидированных зданий образовательных учреждений	единиц	0	0	0	0	0	1
		Объем исполнения мероприятий по ликвидации зданий образовательных учреждений	процент	0	0	0	0	50	100
15.	Осуществление капитальных вложений в объекты нежилого фонда (в том числе муниципальный и иных форм собственности)	Количество государственных экспертиз к разработанной проектно-сметной документации	единиц	0	0	0	0	2	0
		Объем выполненных строительных работ в соответствии с планом	процент	0	0	0	0	50	100
		Количество построенных зданий общеобразовательных учреждений	единиц	0	0	0	0	0	2

Приложение 5
к постановлению администрации
Петропавловск-Камчатского
городского округа
от 02.08.2018 № 1654

4.36. для реализации мероприятия по строительству новых дошкольных образовательных учреждений в течение 2014-2018 годов планируется осуществление капитальных вложений в объекты муниципальной собственности Петропавловск-Камчатского городского округа.

В соответствии со статьей 79 Бюджетного кодекса Российской Федерации, способом финансового обеспечения капитальных вложений в объекты муниципальной собственности, является осуществление бюджетных инвестиций в целях строительства следующих объектов:

№	Наименование объекта капитального строительства согласно проектной документации (инвестиционного проекта)	Направление инвестирования	Ориентировочная мощность (прирост мощности) объекта капитального строительства, подлежащая вводу, основные технические характеристики и назначение объекта недвижимого имущества	Срок ввода в эксплуатацию (приобретения) объекта капитального строительства (недвижимого имущества)
1	Детский сад в микрорайоне А-II северо-восточной части г. Петропавловск-Камчатского	строительство	Площадь застройки здания – 1836,1 м², общая площадь – 4694,4 м², строительный объем – 16 678, 3 м³, вместимость до 220 мест	2014
	Виды работ (услуг), на осуществление которых предоставляются бюджетные инвестиции		**Распределение по годам**	**Стоимость объекта капитального строительства (недвижимого имущества), объем инвестиций (тыс. руб.)**
	По всем видам работ (услуг), в том числе:		Всего, в том числе по годам:	134 619,39505
			2014	134 619,39505
			2015	0
			2016	0
	- строительство		Всего, в том числе по годам:	134 619,39505
			2014	134 619,39505
			2015	0
			2016	0
	Детский сад по улице Савченко Петропавловск-Камчатского городского округа	строительство	Площадь земельного участка 11972 м² Вместимость до 260 мест. Этажность до 2этажей. Площадь застройки до 2060 м². Строительный объем до 23841,3 м³. Общая площадь здания до 5050 м². Предусмотрено 11 групп, из них 2 группы (ясельные) вместимостью по 15 чел., 3 группы (младшие дошкольные) вместимостью по 25 чел., 2 группы (средние дошкольные) вместимостью по 25 чел., 2 группы (старшие дошкольные) вместимостью по 25 чел., 2 группы (подготовительные дошкольные) вместимостью по 25 чел.	2017
	Виды работ (услуг), на осуществление которых предоставляются бюджетные инвестиции		**Распределение по годам**	**Стоимость объекта капитального строительства (недвижимого имущества), объем инвестиций (тыс. руб.)**
	По всем видам работ (услуг), в том числе:		Всего, в том числе по годам:	1 800,73631
			2014	524,56498
			2015	1 276,17133
			2016	0,00
			2017	0,00
	- строительство		Всего, в том числе по годам:	1 800,73631
			2014	524,56498
			2015	1 276,17133
			2016	0,00
			2017	0,00
	Детский сад по улице Арсеньева Петропавловск-Камчатского округа	строительство	Вместимость до 180 мест. Этажность до 2 этажей. Предусмотрено 8 групп, из них 2 группы (ясельные) вместимостью по 15 чел., 6 групп (дошкольные) вместимостью по 25 чел.	2018
	Виды работ (услуг), на осуществление которых предоставляются бюджетные инвестиции		**Распределение по годам**	**Стоимость объекта капитального строительства (недвижимого имущества), объем инвестиций (тыс. руб.)**
	По всем видам работ (услуг), в том числе:		Всего, в том числе по годам:	135 934,9194
			2014	8 181,93057
			2015	64 603,02000
			2016	62 300,45883
			2017	199,80000
			2018	110 349,23000
	- строительство		Всего, в том числе по годам:	135 934,91940
			2014	8 181,93057
			2015	64 603,02000
			2016	62 300,45883
			2017	199,80000
			2018	110 349,23000

Приложение 6
к постановлению администрации
Петропавловск-Камчатского
городского округа
от 02.08.2018 № 1654

4.41. Обоснование затрат по мероприятиям подпрограммы 2:

№	Наименование мероприятия	Период	Расчет затрат (с пояснениями)
1.	Обеспечение реализации муниципальных услуг и функций, в том числе по выполнению государственных полномочий Камчатского края (содержание муниципальных учреждений городского округа)	2015-2018	Планирование бюджетных ассигнований на финансовое обеспечение муниципального задания осуществляется в соответствии с нормативными правовыми актами администрации Петропавловск-Камчатского городского округа и с методиками, утвержденными нормативными правовыми актами Камчатского края: 1. постановлениями администрации Петропавловск-Камчатского городского округа: - от 30.12.2010 № 3613 «О муниципальных автономных учреждениях Петропавловск-Камчатского городского округа» (действовавшим в период расчета обоснования затрат); - от 27.12.2010 № 3579 «Об утверждении порядка формирования муниципального задания на оказание муниципальных услуг (выполнение работ) муниципальными учреждениями и его финансового обеспечения в Петропавловск-Камчатском городском округе» (действовавшим в период расчета обоснования затрат); - от 04.05.2011 № 1200 «Об утверждении порядка определения нормативных затрат на оказание муниципальными бюджетными и муниципальными автономными учреждениями муниципальных услуг и нормативных затрат на содержание имущества муниципальных бюджетных и муниципальных автономных учреждений, подведомственных Департаменту социального развития Петропавловск-Камчатского городского округа» (действовавшим в период расчета обоснования затрат); - от 20.01.2016 № 50 «Об утверждении порядка формирования муниципального задания на оказание муниципальных услуг (выполнение работ) в отношении муниципальных учреждений и финансового обеспечения выполнения муниципального задания». - законом Камчатского края от 11.11.2013 № 338 «О наделении органов местного самоуправления муниципальных образований в Камчатском крае государственными полномочиями Камчатского края по обеспечению государственных гарантий реализации прав на получение общедоступного и бесплатного дошкольного образования в муниципальных дошкольных образовательных организациях и муниципальных общеобразовательных организациях в Камчатском крае».
2.	Приобретение в муниципальную собственность и установка объектов движимого имущества	2014-2018	Объемы финансирования рассчитываются и ежегодно уточняются исходя из сметной стоимости аналогичных мероприятий, проводимых ранее, из заявленной муниципальными учреждениями потребности и средней стоимости товаров, определенной учреждениями на основе анализа коммерческих предложений поставщиков. в целях эффективного использования бюджетных средств, выделенных на реализацию мероприятий муниципальной программы, перечень исполнителей мероприятий и объемы их финансирования в текущем году утверждаются приказом Управления образования администрации Петропавловск-Камчатского городского округа. Предполагается соблюдение процента софинансирования, согласно условиям Государственной программы Камчатского края «Развитие образования в Камчатском крае», утвержденной постановлением Правительства Камчатского края от 29.11.2013 № 532-П. В случае экономии бюджетных средств, предполагается увеличение объемов закупаемых товаров
3.	Информатизация	2014	Объемы финансирования рассчитываются и ежегодно уточняются исходя из сметной стоимости аналогичных мероприятий, проводимых ранее и из заявленной муниципальными учреждениями потребности и средней стоимости товаров, определенной учреждениями на основе анализа коммерческих предложений поставщиков. в целях эффективного использования бюджетных средств, выделенных на реализацию мероприятий муниципальной программы, перечень исполнителей мероприятий и объемы их финансирования в текущем году утверждаются приказом Управления образования администрации Петропавловск-Камчатского городского округа». В случае экономии бюджетных средств предполагается увеличение объемов закупаемых товаров.
4.	Повышение квалификации (стажировки, курсы, семинары, конференции)	2014-2015	Объемы финансирования рассчитываются и ежегодно уточняются исходя из сметной стоимости аналогичных мероприятий, проводимых ранее и из заявленной муниципальными учреждениями потребности и средней стоимости услуг, определенной учреждениями на основе анализа коммерческих предложений поставщиков. в целях эффективного использования бюджетных средств, выделенных на реализацию мероприятий муниципальной программы, перечень исполнителей мероприятий и объемы их финансирования в текущем году утверждаются приказом Управления образования администрации Петропавловск-Камчатского городского округа». в случае экономии бюджетных средств, предполагается увеличение объемов закупаемых товаров, работ, услуг, проведения мероприятий.
5.	Организация муниципальных мероприятий (смотры, конкурсы, фестивали, выставки, ярмарки, семинары, круглые столы, соревнования, праздничные мероприятия, гуляния, субботники, учения, чествование и тому подобное)	2014-2018	Объемы финансирования рассчитываются и ежегодно уточняются исходя из сметной стоимости аналогичных мероприятий, проводимых ранее и из заявленной муниципальными учреждениями потребности и средней стоимости товаров, услуг, определенной учреждениями на основе анализа коммерческих предложений поставщиков. в целях эффективного использования бюджетных средств, выделенных на реализацию мероприятий муниципальной программы, перечень исполнителей мероприятий и объемы их финансирования в текущем году утверждаются приказом Управления образования администрации Петропавловск-Камчатского городского округа. Предполагается соблюдение процента софинансирования согласно условиям Государственной программы Камчатского края «Развитие образования в Камчатском крае», утвержденной постановлением Правительства Камчатского края от 29.11.2013 № 532-П В случае экономии бюджетных средств, предполагается увеличение объемов закупаемых товаров, работ, услуг, проведения мероприятий.
6.	Содержание, капитальный, текущий ремонт объектов нежилого фонда муниципальной собственности	2015	Объемы финансирования рассчитываются и ежегодно уточняются исходя из сметной стоимости аналогичных мероприятий, проводимых ранее и из заявленной муниципальными учреждениями потребности и средней стоимости товаров, услуг, определенной учреждениями на основе анализа коммерческих предложений поставщиков. в целях эффективного использования бюджетных средств, выделенных на реализацию мероприятий муниципальной программы, перечень исполнителей мероприятий и объемы их финансирования в текущем году утверждаются приказом Управления образования администрации Петропавловск-Камчатского городского округа. Предполагается соблюдение процента софинансирования, согласно условиям Государственной программы Камчатского края «Развитие образования в Камчатском крае», утвержденной постановлением Правительства Камчатского края от 29.11.2013 № 532-П. В случае экономии бюджетных средств, предполагается увеличение объемов закупаемых товаров, работ, услуг.
7.	Обеспечение антитеррористической безопасности	2015	Объемы финансирования рассчитываются и ежегодно уточняются исходя из сметной стоимости аналогичных мероприятий, проводимых ранее и из заявленной муниципальными учреждениями потребности и средней стоимости товаров, услуг, определенной учреждениями на основе анализа коммерческих предложений поставщиков. в целях эффективного использования бюджетных средств, выделенных на реализацию мероприятий муниципальной программы, перечень исполнителей мероприятий и объемы их финансирования в текущем году утверждаются приказом Управления образования администрации Петропавловск-Камчатского городского округа. В случае экономии бюджетных средств, предполагается увеличение объемов закупаемых товаров, работ, услуг.
8.	Научно-исследовательские услуги и разработка документов	2014	Объем финансирования данного мероприятия рассчитан исходя из стоимости, сложившейся на основе анализа коммерческих предложений поставщиков данной услуги.
9.	Содержание, капитальный, текущий ремонт объектов нежилого фонда муниципальной собственности	2014-2018	Объемы финансирования рассчитываются и ежегодно уточняются исходя из сметной стоимости аналогичных мероприятий, проводимых ранее и из заявленной муниципальными учреждениями потребности и средней стоимости товаров, услуг, определенной учреждениями на основе анализа коммерческих предложений поставщиков. в целях эффективного использования бюджетных средств, выделенных на реализацию мероприятий муниципальной программы, перечень исполнителей мероприятий и объемы их финансирования в текущем году утверждаются приказом Управления образования администрации Петропавловск-Камчатского городского округа. Предполагается соблюдение процента софинансирования, согласно условиям Государственной программы Камчатского края «Развитие образования в Камчатском крае», утвержденной постановлением Правительства Камчатского края от 29.11.2013 № 532-П и Государственной программы Камчатского края «Социальная поддержка граждан в Камчатском крае», утвержденной постановлением Правительства Камчатского края от 29.11.2013 № 548-П. В случае экономии бюджетных средств, предполагается увеличение объемов закупаемых товаров, работ, услуг, проведения мероприятий.
10.	Развитие альтернативных форм дошкольного образования	2014-2018	Объемы финансирования регламентируются Постановлением администрации Петропавловск-Камчатского городского округа от 15.06.2017 № 1320 «О порядке предоставления субсидий в целях возмещения затрат на содержание детей юридическим лицам, индивидуальным предпринимателям, предоставляющим услуги в сфере дошкольного образования и (или) осуществляющим дневной уход за детьми».
11.	Специализированные работы, услуги (межевание, кадастровые работы, оценка, энергоаудит, страхование и т.п.)	2017-2018	Объемы финансирования рассчитываются и ежегодно уточняются исходя из сметной стоимости аналогичных мероприятий, проводимых ранее, из заявленной муниципальными учреждениями потребности и средней стоимости товаров, определенной на основе анализа коммерческих предложений поставщиков, проведенного образовательными учреждениями. в целях эффективного использования бюджетных средств, выделенных на реализацию мероприятий муниципальной программы, перечень исполнителей мероприятий и объемы их финансирования утверждаются приказом Управления образования администрации Петропавловск-Камчатского городского округа.

№	Наименование мероприятия	Период	Расчет затрат (с пояснениями)
12.	Осуществление капитальных вложений в объекты нежилого фонда (в том числе муниципальной и иных форм собственности)	2014-2018	Объемы финансирования определены трансфертами Петропавловск-Камчатскому городскому округу в рамках Государственной программы Камчатского края «Развитие образования в Камчатском крае», утвержденной постановлением Правительства Камчатского края от 29.11.2013 № 532-П, в соответствии с распоряжением Правительства Российской Федерации от 14.04.2014 № 583-р о распределении субсидий, предоставляемых в 2014 году из федерального бюджета бюджетам субъектов Российской Федерации на модернизацию региональных систем дошкольного образования в рамках подпрограммы «Развитие дошкольного, общего и дополнительного образования детей» государственной программы Российской Федерации «Развитие образования на 2013-2020 годы». Строительство детских садов: 2014 год: - по ул. Савченко, г. Петропавловск-Камчатский (в том числе проектные работы) – 524,56498 тыс. руб.; - по ул. Арсеньева, г. Петропавловск-Камчатский (в том числе проектные работы) – 8 181,93057 тыс. руб.; - в микрорайоне А-II северо-восточной части г. Петропавловска-Камчатского – 134 619,39505 тыс. руб. Итого: 143 325,89060 тыс. руб. 2015 год: - по ул. Савченко, г. Петропавловск- Камчатский (в том числе проектные работы)- 1 276,17133 тыс. руб.; - по ул. Арсеньева, г. Петропавловск-Камчатский (проектные работы) – 64 603,02000 тыс. руб. Итого: 65 879,19133 тыс. руб. 2016 год: - по ул. Савченко, г. Петропавловск- Камчатский (в том числе проектные работы)- 0,00000 тыс. руб.; - по ул. Арсеньева, г. Петропавловск-Камчатский (проектные работы) – 62 300,45883 тыс. руб. Итого: 62 300,45883 тыс. руб. 2017 год: - по ул. Савченко, г. Петропавловск- Камчатский (в том числе проектные работы) – 0,00000 тыс. руб.; - по ул. Арсеньева, г. Петропавловск-Камчатский (в том числе проектные работы) –199,80000 Итого: 199,80000 тыс. руб. 2018 год: - по ул. Арсеньева, г. Петропавловск-Камчатский (в том числе проектные работы) – 110 349,23000 тыс. руб. Итого: 110 349,23000 тыс. руб.

Приложение 7
к постановлению администрации
Петропавловск-Камчатского
городского округа
от 02.08.2018 № 1654

4.44. Основными показателями эффективности реализации указанных мероприятий в процессе получения планируемых результатов являются:

№	Наименование мероприятия	Наименование целевых показателей (индикаторов)	Единица измерения	Значения целевых показателей (индикаторов)					
				базовые	по годам реализации программы				
					2014	2015	2016	2017	2018
Подпрограмма 2 «Развитие дошкольного образования»									
Цель подпрограммы 2: Создание условий для обеспечения реализации конституционного права граждан на качественное общедоступное и бесплатное дошкольное образование в соответствии с требованиями инновационного социально ориентированного развития российского общества и потребностями населения Петропавловск-Камчатского городского округа									
Задача 1: Организация предоставления услуг в сфере дошкольного образования, в том числе обеспечение деятельности образовательных учреждений, реализующих предоставление услуг в данной сфере									
1.	Обеспечение реализации муниципальных услуг и функций, в том числе по выполнению государственных полномочий Камчатского края (содержание муниципальных учреждений городского округа)	Количество воспитанников муниципальных дошкольных образовательных учреждений, которым предоставлено общедоступное и бесплатное дошкольное общее образование	человек в год	9005	9250	9478	9554	9600	10 240
		Доля воспитанников подготовительных групп, освоивших программу дошкольного образования на среднем и высоком уровне	процент	96	97	97	98	98	98
2.	Приобретение в муниципальную собственность и установка объектов движимого имущества	Уровень оснащенности дошкольных образовательных учреждений технологическим оборудованием постирочных и пищеблоков в соответствии с СанПиН	процент	88	90	94	95	97,1	98,5
		Уровень оснащенности дошкольных образовательных учреждений мебелью в соответствии с СанПиН	процент	89	91	95	98	99	99,2
		Количество дошкольных образовательных учреждений, в которые приобретен мягкий инвентарь	единиц в год	0	2	0	2	2	0
3.	Информатизация	Количество дошкольных образовательных учреждений, в которые приобретена компьютерная техника и другое оборудование	единиц (нарастающим итогом)	39	44	44	44	44	44
		Уровень исполнения мероприятий по обеспечению дошкольных образовательных учреждений компьютерной техникой и другим оборудованием	процент	100	100	100	100	100	100
Задача 2: Создание условий, обеспечивающих инновационный характер образования									
4.	Повышение квалификации (стажировки, курсы, семинары, конференции)	Доля числа специалистов, работающих с детьми с ОВЗ, прошедших повышение квалификации, к общему числу специалистов работающих с детьми с ОВЗ	процент (нарастающим итогом)	0	50	83	83	83	83
		Количество специалистов, прошедших курсовую подготовку	человек (нарастающим итогом)	0	3	6	6	6	6
5.	Организация муниципальных мероприятий (смотры, конкурсы, фестивали, выставки, ярмарки, семинары, круглые столы, соревнования, праздничные мероприятия, гуляния, субботники, учения, чествование и тому подобное)	Количество учреждений, принявших участие в конкурсных мероприятиях для педагогических работников и воспитанников муниципальных дошкольных образовательных учреждений	единиц в год	42	4	42	44	44	45
		Количество учреждений, участвующих в конкурсах различных уровней на конкурсной основе	единиц в год	2	2	2	1	3	1
Задача 3: Сохранение и укрепление здоровья, обеспечение безопасности воспитанников муниципальных дошкольных образовательных учреждений									
6.	Содержание, капитальный, текущий ремонт объектов нежилого фонда муниципальной собственности	Количество учреждений, на территории которых восстановлены спортивные площадки	единиц (нарастающим итогом)	0	0	2	2	2	2
		Доля дошкольных образовательных учреждений, имеющих оснащенные спортивные площадки	процент	0	0	10,6	10,6	10,6	10,6
7.	Обеспечение антитеррористической безопасности	Количество дошкольных образовательных учреждений, оснащенных видеонаблюдением защитным оборудованием и сооружениями в целях обеспечения антитеррористической безопасности воспитанников	единиц (нарастающим итогом)	3	3	5	5	5	5
		Объем выполненных работ	процент	100	100	100	100	100	100
8.	Научно-исследовательские услуги и разработка документов	Количество учреждений, используемых меню, соответствующего современным требованиям	единиц	46	47	47	47	46	46
		Количество воспитанников, получающих сбалансированное питание в соответствии с утвержденным меню	единиц (нарастающим итогом)	9005	9250	9478	9554	9600	9650

№	Наименование мероприятия	Наименование целевых показателей (индикаторов)	Единица измерения	Значения целевых показателей (индикаторов)					
				базовые	по годам реализации программы				
					2014	2015	2016	2017	2018
Задача 4: Сохранение, развитие сети и инфраструктуры дошкольных образовательных учреждений, а также развитие альтернативных форм дошкольного образования									
9.	Содержание, капитальный, текущий ремонт объектов нежилого фонда муниципальной собственности	Уровень исполнения запланированных ремонтных работ в дошкольных образовательных учреждениях в текущем финансовом году с целью приведения их в соответствие с требованиями действующих СанПиН и других нормативных документов, направленных на обеспечение безопасных условий организации образовательного процесса	процент	100	100	100	100	100	100
		Количество дошкольных образовательных учреждений, подлежащих ремонту с целью приведения их в соответствие с требованиями СанПиН и других нормативных документов, направленных на обеспечение безопасных условий организации образовательного процесса в текущем финансовом году	единиц в год	22	22	29	26	29	26
		Доля детей-инвалидов в возрасте от 1,5 до 7 лет, охваченных дошкольным образованием, от общей численности детей-инвалидов данного возраста	процент	10	10	10	10	11	33,3
		Доля дошкольных образовательных учреждений, в которых создана универсальная безбарьерная среда для инклюзивного образования детей-инвалидов, в общем количестве дошкольных образовательных учреждений	процент	0	0	0	8,5	15,2	17,4
10.	Предоставление субсидий юридическим лицам, индивидуальным предпринимателям, предоставляющим услуги в сфере дошкольного образования, открытие дополнительных групп	Количество индивидуальных предпринимателей, оказывающих услуги дошкольного образования	единиц в год	3	3	4	4	6	6
		Количество групп, в которых оказываются услуги дошкольного образования индивидуальными предпринимателями	единиц в год	6	6	7	7	14	14
		Количество дополнительных мест в функционирующих дошкольных образовательных учреждениях	единиц в год	194	216	216	429	429	429
11.	Специализированные работы, услуги (межевание, кадастровы работы, оценка, энергоаудит, страхование и т.п.)	Количество работ (услуг), оказанных муниципальным дошкольным образовательным учреждениям	единиц в год	0	0	0	0	1	1
		Уровень выполненных работ (услуг), оказанных муниципальным дошкольным образовательным учреждениям	процент	0	0	0	0	100	100
12.	Осуществление капитальных вложений в объекты нежилого фонда (в том числе муниципальной и иных форм собственности)	Количество дополнительных мест, открытых во вновь построенных дошкольных образовательных учреждений	единиц (нарастающим итогом)	200	420	420	420	420	600
		Количество детских садов вновь построенных в Петропавловск-Камчатском городском округе	единиц (нарастающим итогом)	1	2	2	2	2	3

Приложение 8
к постановлению администрации
Петропавловск-Камчатского
городского округа
от 02.08.2018 № 1654

4.60. Основными показателями эффективности реализации указанных мероприятий в процессе получения планируемых результатов являются:

№	Наименование мероприятия	Наименование целевых показателей (индикаторов)	Единица измерения	Значения целевых показателей (индикаторов)					
				базовые	по годам реализации программы				
					2014	2015	2016	2017	2018
Подпрограмма 3 «Реализация социальной политики городского округа»									
Цель 1подпрограммы 3: Обеспечение защиты прав и интересов детей-сирот и детей, оставшихся без попечения родителей, совершеннолетних недееспособных граждан, осуществление деятельности по опеке и попечительству									
Задача 1: Обеспечение осуществления деятельности по опеке и попечительству, в том числе выполнение государственных полномочий Камчатского края по организации и осуществлению деятельности по опеке и попечительству в Камчатском крае									
1.	Предоставление социальных гарантий и мер социальной поддержки населения	Доля устроенных в семьи детей-сирот и детей, оставшихся без попечения родителей, от числа выявленных детей-сирот и детей, оставшихся без попечения родителей	процент (нарастающим итогом)	22,2	25,0	25,0	61,6	62,5	63
		Количество взятых под опеку совершеннолетних недееспособных граждан	единиц (нарастающим итогом)	13	14	16	58	60	62
Цель 2 подпрограммы 3: Организация мероприятий по реализации социальной политики городского округа									
Задача 2: Организация обеспечения реализации социальной политики в городском округе									
2.	Предоставление социальных гарантий и мер социальной поддержки, обеспечение их предоставления	Количество граждан, получивших муниципальную социальную поддержку	человек в год	22108	22199	23208	2634	2634	2634
		Количество граждан, получивших социальные гарантии	человек в год	1094	1117	1140	346	346	346
3.	Организация муниципальных мероприятий (смотры, конкурсы, фестивали, выставки, ярмарки, семинары, круглые столы, соревнования, праздничные мероприятия, гуляния, субботники, учения, чествование и тому подобное)	Количество участников муниципальных мероприятий	человек в год	3050	3440	3512	3706	3706	3706
		Количество организованных муниципальных мероприятий	единиц в год	11	12	12	14	12	12
Задача 3: Обеспечение реализации отдельных государственных полномочий Камчатского края в области социальной политики									
4.	Предоставление социальных гарантий и мер социальной поддержки населения	Количество воспитанников, родители которых получили компенсацию части платы, взимаемой с родителей (законных представителей) за присмотр и уход за детьми в образовательных организациях в Камчатском крае, реализующих образовательную программу дошкольного образования	человек в год	8520	8604	8800	8315	8315	9 500
		Доля обучающихся, получающих меру социальной поддержки в виде предоставления бесплатного питания в период получения ими образования в муниципальных общеобразовательных учреждениях	процент	28	29	29,2	29,3	29,4	29,5
Задача 4: Обеспечение реализации мероприятий подпрограммы 3: «Реализация социальной политики городского округа»									
5.	Обеспечение реализации муниципальных услуг и функций, в том числе по выполнению государственных полномочий Камчатского края (содержание муниципальных учреждений городского округа)	Количество материально оснащенных действующих служб «Мобильная бригада» муниципального учреждения социального обслуживания населения Петропавловск-Камчатского городского округа	единиц (нарастающим итогом)	1	2	2	2	2	2
		Уровень исполнения мероприятий по специальному техническому оснащению муниципального учреждения социального обслуживания населения Петропавловск-Камчатского городского округа	процент (нарастающим итогом)	0	100	100	100	100	100

Приложение 9
к постановлению администрации
Петропавловск-Камчатского
городского округа
от 02.08.2018 № 1654

4.69. Основными показателями эффективности реализации указанных мероприятий в процессе получения планируемых результатов являются:

№	Наименование мероприятия	Наименование целевых показателей (индикаторов)	Единица измерения	Значения целевых показателей (индикаторов)					
				базовые	по годам реализации программы				
					2014	2015	2016	2017	2018
Подпрограмма 4 «Обеспечение реализации муниципальной программы «Развитие образования и социальная поддержка граждан в Петропавловск-Камчатском городском округе»									
Цель подпрограммы 4: Обеспечение реализации мероприятий программы									
Задача 1: организация, нормативно-правовое, финансовое и техническое обеспечение реализации мероприятий программы									
1.	Обеспечение исполнения мероприятий программ и полномочий органов администрации городского округа, в том числе выполнение государственных полномочий Камчатского края (содержание органов администрации городского округа)	Уровень исполнения мероприятий программы	проценты	100	100	100	98,7	100	100
		Уровень исполнения полномочий Управления образования администрации Петропавловск-Камчатского городского округа	проценты	100	100	100	99,2	100	100
2.	Обеспечение реализации муниципальных услуг и функций, в том числе по выполнению государственных полномочий Камчатского края (содержание муниципальных учреждений городского округа)	Уровень исполнения муниципальных услуг и функций	проценты	100	100	100	100	100	100
		Доля муниципальных образовательных учреждений, в которых обеспечено современное централизованное бухгалтерское обслуживание	проценты	100	100	100	97,9	97,9	97,8
3.	Содержание, капитальный, текущий ремонт (в том числе возмещение расходов) объектов нежилого фонда муниципальной собственности	Количество подведомственных учреждений, в которых проведены ремонтные работы в текущем году	единиц в год	0	0	0	0	1	0
		Доля проведенных ремонтных работ от запланированных в текущем году	проценты	0	0	0	0	100	0

Приложение 10
к постановлению администрации
Петропавловск-Камчатского
городского округа
от 02.08.2018 № 1654

Приложение
к муниципальной программе
«Развитие образования
и социальная поддержка граждан
в Петропавловск-Камчатском городском округе»,
утвержденной постановлением администрации
Петропавловск-Камчатского городского округа
от 31.10.2013 № 3184

Перечень мероприятий муниципальной программы «Развитие образования и социальная поддержка граждан в Петропавловск-Камчатском городском округе»

№ пункта	Наименование мероприятия	Код целевой статьи расходов бюджета	Срок реализации	Объем финансирования (тыс. рублей),					исполнители	Главные распорядители бюджетных средств
				Всего	в том числе по источникам финансирования					
					федеральный бюджет	краевой бюджет	бюджет городского округа	внебюджетные источники		
ВСЕГО по ПРОГРАММЕ:			2014-2018, в том числе по годам:	24 242 388.44897	265 483.65603	17 106 825.13993	6 870 079.65301	0.00000	Управление образования администрации Петропавловск-Камчатского городского округа (далее – УО), муниципальные учреждения Петропавловск-Камчатского городского округа (далее – учреждения образования), муниципальное казенное учреждение «Управление капитального строительства и ремонта» (далее – МКУ УКСиР), муниципальное казенное учреждение «Комплексный центр социального обслуживания населения Петропавловск-Камчатского городского округа» (далее – КЦСОН), муниципальное бюджетное учреждение Петропавловск-Камчатского городского округа «Централизованная бухгалтерия» (далее – МБУ ПКТО ЦБ), муниципальное автономное учреждение «Информационно-методический центр Петропавловск-Камчатского городского округа» (далее – МАУ «ИМЦ»)	УО, Управление архитектуры, градостроительства и земельных отношений администрации Петропавловск-Камчатского городского округа (далее – УАГИЗО),
			2014	430 102.19197	111 199.98205	143 970.98980	174 931.22012	0.00000		
			2015	5 323 562.54718	14 420.21158	4 019 058.32234	1 290 084.01326	0.00000		
			2016	5 809 339.21036	18 946.78903	4 222 259.67611	1 568 132.74522	0.00000		
			2017	5 987 278.97854	9 588.01295	4 153 156.05386	1 824 534.91173	0.00000		
			2018	6 692 105.52092	111 328.66042	4 568 380.09782	2 012 396.76268	0.00000		
ИНВЕСТИЦИОННЫЕ МЕРОПРИЯТИЯ:			2014-2018, в том числе по годам:	438 897.76554	215 026.13305	207 541.03817	16 330.59432	0.00000	МКУ УКСиР	УАГИЗО
			2014	143 325.89060	105 606.61305	35 040.30198	2 678.97557	0.00000		
			2015	65 879.19133	0.00000	64 971.65133	907.54000	0.00000		
			2016	90 832.91353	0.00000	89 502.54353	1 330.37000	0.00000		
			2017	18 370.36196	0.00000	18 026.54133	343.82063	0.00000		
			2018	120 489.40812	109 419.52000	0.00000	11 069.88812	0.00000		

№ пункта	Наименование мероприятия	Код целевой статьи расходов бюджета	Срок реализации	Объем финансирования (тыс. рублей), Всего	в том числе по источникам финансирования: федеральный бюджет	краевой бюджет	бюджет городского округа	внебюджетные источники	исполнители	Главные распорядители бюджетных средств
ПРОГРАММНЫЕ МЕРОПРИЯТИЯ:			2014-2018, в том числе по годам:	23 803 490.68343	50 457.52298	16 899 284.10176	6 853 749.05869	0.00000	учреждения образования, УО, КЦСОН, МБУ ПКГО ЦБ, МАУ ИМЦ, МКУ УКСиР	УО, УАГИЗО
			2014	286 776.30137	5 593.36900	108 930.68782	172 252.24455	0.00000		
			2015	5 257 683.35585	14 420.21158	3 954 086.67101	1 289 176.47326	0.00000		
			2016	5 718 506.29683	18 946.78903	4 132 757.13258	1 566 802.37522	0.00000		
			2017	5 968 908.61658	9 588.01295	4 135 129.51253	1 824 191.09110	0.00000		
			2018	6 571 616.11280	1 909.14042	4 568 380.09782	2 001 326.87456	0.00000		
Подпрограмма 1: «Развитие общего и дополнительного образования»										
ВСЕГО по ПОДПРОГРАММЕ 1:			2014-2018, в том числе по годам:	12 079 070.53065	31 085.64281	9 002 844.69112	3 045 140.19672	0.00000	учреждения образования	УО
			2014	209 328.30329	5 293.36900	74 420.95619	129 613.97810	0.00000		
			2015	2 709 052.39673	12 469.21158	2 051 065.22897	645 517.95618	0.00000		
			2016	2 971 812.85904	12 718.86223	2 153 543.91156	805 550.08525	0.00000		
			2017	2 959 617.22344	604.20000	2 071 494.84941	887 518.17403	0.00000		
			2018	3 229 259.74815	0.00000	2 652 319.74499	576 940.00316	0.00000		
ИНВЕСТИЦИОННЫЕ МЕРОПРИЯТИЯ: школы			2016-2018, в том числе по годам:	56 843.19478	0.00000	46 349.97603	10 493.21875	0.00000	МКУ УКСиР	УАГИЗО
			2016	28 532.45470	0.00000	28 323.43470	209.02000	0.00000		
			2017	18 170.56196	0.00000	18 026.54133	144.02063	0.00000		
			2018	10 140.17812	0.00000	0.00000	10 140.17812	0.00000		
ПРОГРАММНЫЕ МЕРОПРИЯТИЯ:			2014-2018, в том числе по годам:	12 022 227.33587	31 085.64281	8 956 494.71509	3 034 646.97797	0.00000	учреждения образования	УО
			2014	209 328.30329	5 293.36900	74 420.95619	129 613.97810	0.00000		
			2015	2 709 052.39673	12 469.21158	2 051 065.22897	645 517.95618	0.00000		
			2016	2 943 280.40434	12 718.86223	2 125 220.47686	805 341.06525	0.00000		
			2017	2 941 446.66148	604.20000	2 053 468.30808	887 374.15340	0.00000		
			2018	3 219 119.57003	0.00000	2 652 319.74499	566 799.82504	0.00000		
Цель подпрограммы 1: Создание условий для обеспечения реализации конституционного права граждан на качественное общедоступное и бесплатное образование в соответствии с требованиями инновационного социально ориентированного развития российского общества и потребностями населения Петропавловск-Камчатского городского округа										
Задача 1 подпрограммы 1: Организация предоставления услуг в сфере общего и дополнительного образования детей, в том числе обеспечение деятельности образовательных учреждений, реализующих предоставление услуг в данной сфере, и создание условий, обеспечивающих инновационный характер образования										
ВСЕГО по ЗАДАЧЕ 1:			2014-2018, в том числе по годам:	8 002 398.72856	0.00000	5 986 218.76844	2 016 179.96012	0.00000	учреждения образования	УО
			2014	67 278.22496	0.00000	44 404.91496	22 873.31000	0.00000		
			2015	2 515 699.31492	0.00000	1 956 915.06915	558 784.24577	0.00000		
			2016	2 646 895.81387	0.00000	1 998 053.44458	648 842.36929	0.00000		
			2017	2 772 525.37481	0.00000	1 986 845.33975	785 680.03506	0.00000		
			2018	3 039 631.85351	0.00000	2 583 180.92348	456 450.93003	0.00000		
ПРОГРАММНЫЕ МЕРОПРИЯТИЯ:			2014-2018, в том числе по годам:	8 002 398.72856	0.00000	5 986 218.76844	2 016 179.96012	0.00000	учреждения образования	УО
			2014	67 278.22496	0.00000	44 404.91496	22 873.31000	0.00000		
			2015	2 515 699.31492	0.00000	1 956 915.06915	558 784.24577	0.00000		
			2016	2 646 895.81387	0.00000	1 998 053.44458	648 842.36929	0.00000		
			2017	2 772 525.37481	0.00000	1 986 845.33975	785 680.03506	0.00000		
			2018	3 039 631.85351	0.00000	2 583 180.92348	456 450.93003	0.00000		
программные мероприятия										
1.1	**Обеспечение реализации муниципальных услуг и функций, в том числе по выполнению государственных полномочий Камчатского края (содержание муниципальных учреждений городского округа)**		2015-2018, в том числе по годам:	10 707 942.46180	0.00000	8 366 907.78562	2 341 034.67618	0.00000	учреждения образования	УО
			2014	0.00000	0.00000	0.00000	0.00000	0.00000		
		01 1 1500	2015	2 460 720.07476	0.00000	1 925 084.18820	535 635.88656	0.00000		
		01 1 15 15000	2016	2 575 058.28759	0.00000	1 950 032.21414	625 026.07345	0.00000		
			2017	2 695 574.75979	0.00000	1 937 522.85600	758 051.90379	0.00000		
			2018	2 976 589.33966	0.00000	2 554 268.52728	422 320.81238	0.00000		
1.1.1	Обеспечение деятельности образовательных организаций, предоставляющих услуги в сфере общего образования		2015-2018, в том числе по годам:	9 765 483.93744	0.00000	7 966 773.91183	1 798 710.02561	0.00000	учреждения образования	УО
			2014	0.00000	0.00000	0.00000	0.00000	0.00000		
		01 1 1501 01 1 4017 01 1 4023 01 1 4025 01 1 4031 01 1 4004 01 1 4003	2015	2 249 723.46255	0.00000	1 855 175.31085	394 548.15170	0.00000		
		01 1 15 15010 01 1 15 40170 01 1 15 40230 01 1 15 40250 01 1 15 40040 01 1 15 40030	2016	2 347 463.11563	0.00000	1 842 977.10300	504 486.01263	0.00000		
			2017	2 454 870.35659	0.00000	1 925 579.38400	529 290.97259	0.00000		
			2018	2 713 427.00267	0.00000	2 343 042.11398	370 384.88869	0.00000		
1.1.2.	Обеспечение деятельности образовательных организаций, предоставляющих услуги в сфере дополнительного образования детей		2015-2018, в том числе по годам:	942 458.52436	0.00000	400 133.87379	542 324.65057	0.00000	учреждения образования	УО
			2014	0.00000	0.00000	0.00000	0.00000	0.00000		
		01 1 1502 01 1 4004 01 1 4019 01 1 4031 01 1 4003	2015	210 996.61221	0.00000	69 908.87735	141 087.73486	0.00000		
		01 1 15 15020 01 1 15 40040 01 1 15 40190 01 1 15 40030	2016	227 595.17196	0.00000	107 055.11114	120 540.06082	0.00000		
			2017	240 704.40320	0.00000	11 943.47200	228 760.93120	0.00000		
			2018	263 162.33699	0.00000	211 226.41330	51 935.92369	0.00000		

№ пункта	Наименование мероприятия	Код целевой статьи расходов бюджета	Срок реализации	Объем финансирования (тыс. рублей),					исполнители	Главные распорядители бюджетных средств
				Всего	в том числе по источникам финансирования					
					федеральный бюджет	краевой бюджет	бюджет городского округа	внебюджетные источники		
1.2	**Приобретение в муниципальную собственность и установка объектов движимого имущества**		2014-2016, в том числе по годам:	150 287.66536	0.00000	103 296.15396	46 991.51140	0.00000	учреждения образования	УО
			2014	59 246.11496	0.00000	44 154.91496	15 091.20000	0.00000		
		01 1 1200	2015	21 647.71800	0.00000	12 321.23900	9 326.47900	0.00000		
		01 1 12 12000	2016	28 643.00000	0.00000	22 820.00000	5 823.00000	0.00000		
			2017	32 072.63240	0.00000	24 000.00000	8 072.63240	0.00000		
			2018	8 678.20000	0.00000	0.00000	8 678.20000	0.00000		
1.2.1	Укрепление материально-технической базы образовательных учреждений и создание условий для перехода общеобразовательных учреждений на федеральные государственные образовательные стандарты		2014-2018, в том числе по годам:	142 304.63136	0.00000	103 296.15396	39 008.47740	0.00000	учреждения образования	УО
		01 1 7001 01 1 4006	2014	57 246.11496	0.00000	44 154.91496	13 091.20000	0.00000		
		01 1 1204 01 1 4006	2015	19 846.22800	0.00000	12 321.23900	7 524.98900	0.00000		
		01 1 12 12040 01 1 12 40062 01 1 12 S0062	2016	28 193.00000	0.00000	22 820.00000	5 373.00000	0.00000		
			2017	30 742.46240	0.00000	24 000.00000	6 742.46240	0.00000		
			2018	6 276.82600	0.00000	0.00000	6 276.82600	0.00000		
1.2.2	Укрепление материально-технической базы муниципальных образовательных учреждений дополнительного образования детей		2014-2018, в том числе по годам:	7 983.03400	0.00000	0.00000	7 983.03400	0.00000	учреждения образования	УО
		01 1 7011 01 1 4006	2014	2 000.00000	0.00000	0.00000	2 000.00000	0.00000		
		01 1 1205	2015	1 801.49000	0.00000	0.00000	1 801.49000	0.00000		
		01 1 12 12050	2016	450.00000	0.00000	0.00000	450.00000	0.00000		
			2017	1 330.17000	0.00000	0.00000	1 330.17000	0.00000		
			2018	2 401.37400	0.00000	0.00000	2 401.37400	0.00000		
1.3	**Организация муниципальных мероприятий (смотры, конкурсы, фестивали, выставки, ярмарки, семинары, круглые столы, соревнования, праздничные мероприятия, гуляния, субботники, учения, чествование и т.п.)**		2014-2018, в том числе по годам:	49 025.35839	0.00000	9 000.00000	40 025.35839	0.00000	учреждения образования	УО
			2014	5 004.74376	0.00000	250.00000	4 754.74376	0.00000		
		01 1 2600	2015	12 706.48021	0.00000	2 000.00000	10 706.48021	0.00000		
		01 1 26 26000	2016	10 213.89500	0.00000	2 950.00000	7 263.89500	0.00000		
			2017	9 150.27888	0.00000	1 500.00000	7 650.27888	0.00000		
			2018	11 949.96054	0.00000	2 300.00000	9 649.96054	0.00000		
1.3.1	Поддержка муниципальных экспериментальных площадок на базе общеобразовательных учреждений		2014-2018, в том числе по годам:	771.25000	0.00000	0.00000	771.25000	0.00000	учреждения образования	УО
		01 1 7003	2014	700.00000	0.00000	0.00000	700.00000	0.00000		
		01 1 2608	2015	46.75000	0.00000	0.00000	46.75000	0.00000		
		01 1 26 26080	2016	24.50000	0.00000	0.00000	24.50000	0.00000		
			2017	0.00000	0.00000	0.00000	0.00000	0.00000		
			2018	0.00000	0.00000	0.00000	0.00000	0.00000		
1.3.2	Поддержка на конкурсной основе общеобразовательных учреждений-победителей и лауреатов конкурсов различных уровней		2015-2018, в том числе по годам:	6 600.00000	0.00000	6 000.00000	600.00000	0.00000	учреждения образования	УО
		01 1 7003	2014	0.00000	0.00000	0.00000	0.00000	0.00000		
		01 1 2609 01 1 4006	2015	2 200.00000	0.00000	2 000.00000	200.00000	0.00000		
		01 1 26 26090 01 1 26 40062 01 1 26 S0062	2016	1 650.00000	0.00000	1 500.00000	150.00000	0.00000		
			2017	1 100.00000	0.00000	1 000.00000	100.00000	0.00000		
			2018	1 650.00000	0.00000	1 500.00000	150.00000	0.00000		
1.3.3	Создание системы поддержки одаренных детей и популяризация передового педагогического опыта		2014-2018, в том числе по годам:	34 076.07839	0.00000	850.00000	33 226.07839	0.00000	учреждения образования, УО	УО
		01 1 7004	2014	3 659.04376	0.00000	0.00000	3 659.04376	0.00000		
		01 1 2610	2015	8 637.73021	0.00000	0.00000	8 637.73021	0.00000		
		01 1 26 26100	2016	6 154.39500	0.00000	0.00000	6 154.39500	0.00000		
			2017	6 575.27888	0.00000	250.00000	6 325.27888	0.00000		
			2018	9 049.63054	0.00000	600.00000	8 449.63054	0.00000		
1.3.4	Содействие спортивным секциям общеобразовательных учреждений в проведении физкультурно- спортивных мероприятий		2015-2018, в том числе по годам:	4 572.00000	0.00000	0.00000	4 572.00000	0.00000	учреждения образования	УО
			2014	0.00000	0.00000	0.00000	0.00000	0.00000		
		01 1 2611	2015	1 572.00000	0.00000	0.00000	1 572.00000	0.00000		
		01 1 26 26110	2016	800.00000	0.00000	0.00000	800.00000	0.00000		
			2017	1 200.00000	0.00000	0.00000	1 200.00000	0.00000		
			2018	1 000.00000	0.00000	0.00000	1 000.00000	0.00000		
1.3.5	Поддержка муниципальных образовательных учреждений дополнительного образования детей, в том числе на конкурной основе		2014-2018, в том числе по годам:	1 445.70000	0.00000	750.00000	695.70000	0.00000	учреждения образования	УО
		01 1 7013 01 1 4006	2014	645.70000	0.00000	250.00000	395.70000	0.00000		
		01 1 2612	2015	250.00000	0.00000	0.00000	250.00000	0.00000		
		01 1 26 26120 01 1 26 S0062 01 1 26 40062	2016	275.00000	0.00000	250.00000	25.00000	0.00000		
			2017	275.00000	0.00000	250.00000	25.00000	0.00000		
			2018	0.00000	0.00000	0.00000	0.00000	0.00000		
1.3.6	Поддержка муниципальных общеобразовательных учреждений в Камчатском крае, реализующих программы национальных языков коренных малочисленных народов Севера, Сибири и Дальнего Востока, на конкурсной основе		2016-2018, в том числе по годам:	210.00000	0.00000	200.00000	10.00000	0.00000	учреждения образования	УО
		01 1 26 26300 01 1 26 40062 01 1 26 S0062	2016	210.00000	0.00000	200.00000	10.00000	0.00000		
			2017	0.00000	0.00000	0.00000	0.00000	0.00000		
			2018	0.00000	0.00000	0.00000	0.00000	0.00000		

№ пункта	Наименование мероприятия	Код целевой статьи расходов бюджета	Срок реализации	Объем финансирования (тыс. рублей),					исполнители	Главные распорядители бюджетных средств
				Всего	в том числе по источникам финансирования					
					федеральный бюджет	краевой бюджет	бюджет городского округа	внебюджетные источники		
1.3.7	Участие, организация и проведение мероприятий, направленных на создание условий, обеспечивающих инновационный характер образования		2016-2018, в том числе по годам:	1 100.00000	0.00000	1 000.00000	100.00000	0.00000	учреждения образования	УО
		01 1 26 26310 01 1 26 40062 01 1 26 S0062	2016	1 100.00000	0.00000	1 000.00000	100.00000	0.00000		
			2017	0.00000	0.00000	0.00000	0.00000	0.00000		
			2018	0.00000	0.00000	0.00000	0.00000	0.00000		
1.3.8	Проведение мероприятий среди детей и молодежи, направленных на формирование негативного отношения к потреблению наркотических средств, психотропных веществ и алкогольной продукции, а также популяризацию здорового образа жизни	01 1 26 26260 01 1 26 4006Н 01 1 26 S006Н	2018	250.33000	0.00000	200.00000	50.33000	0.00000		
1.4	**Информатизация**		2014-2015, в том числе по годам:	170.00000	0.00000	0.00000	170.00000	0.00000	учреждения образования	УО
			2014	50.00000	0.00000	0.00000	50.00000	0.00000		
		01 1 6700	2015	120.00000	0.00000	0.00000	120.00000	0.00000		
		01 1 67 67000	2016	0.00000	0.00000	0.00000	0.00000	0.00000		
			2017	0.00000	0.00000	0.00000	0.00000	0.00000		
			2018	0.00000	0.00000	0.00000	0.00000	0.00000		
1.4.1	Организация дистанционного обучения детей с ограниченными возможностями здоровья		2014-2015, в том числе по годам:	170.00000	0.00000	0.00000	170.00000	0.00000	учреждения образования	УО
		01 1 7005	2014	50.00000	0.00000	0.00000	50.00000	0.00000		
		01 1 6711	2015	120.00000	0.00000	0.00000	120.00000	0.00000		
		01 1 67 67110	2016	0.00000	0.00000	0.00000	0.00000	0.00000		
			2017	0.00000	0.00000	0.00000	0.00000	0.00000		
			2018	0.00000	0.00000	0.00000	0.00000	0.00000		
1.5	**Участие в международных, российских, региональных мероприятиях (смотрах, конкурсах, конференциях, фестивалях, выставках, соревнованиях и т.п.)**		2014-2018, в том числе по годам:	5 536.44300	0.00000	0.00000	5 536.44300	0.00000	учреждения образования	УО
			2014	1 850.00000	0.00000	0.00000	1 850.00000	0.00000		
		01 1 6300	2015	1 825.40000	0.00000	0.00000	1 825.40000	0.00000		
		01 1 63 63000	2016	365.04300	0.00000	0.00000	365.04300	0.00000		
			2017	450.00000	0.00000	0.00000	450.00000	0.00000		
			2018	1 046.00000	0.00000	0.00000	1 046.00000	0.00000		
1.5.1	Обеспечение участия творческих коллективов, победителей спортивных соревнований в региональных, российских и международных конкурсах и соревнованиях		2014-2018, в том числе по годам:	5 536.44300	0.00000	0.00000	5 536.44300	0.00000	учреждения образования	УО
		01 1 7012	2014	1 850.00000	0.00000	0.00000	1 850.00000	0.00000		
		01 1 6302	2015	1 825.40000	0.00000	0.00000	1 825.40000	0.00000		
		01 1 63 63020	2016	365.04300	0.00000	0.00000	365.04300	0.00000		
			2017	450.00000	0.00000	0.00000	450.00000	0.00000		
			2018	1 046.00000	0.00000	0.00000	1 046.00000	0.00000		
1.6	**Организация отдыха детей в каникулярное время**		2014-2018, в том числе по годам:	129 068.65352	0.00000	90 195.75234	38 872.90118	0.00000	учреждения образования	УО
		01 1 7006 01 1 7014	2014	1 127.36624	0.00000	0.00000	1 127.36624	0.00000		
		01 1 8100 01 1 4006	2015	18 679.64195	0.00000	17 509.64195	1 170.00000	0.00000		
		01 1 81 81000 01 1 81 4006Б 01 1 81 S006Б	2016	32 615.58828	0.00000	22 251.23044	10 364.35784	0.00000		
			2017	35 277.70374	0.00000	23 822.48375	11 455.21999	0.00000		
			2018	41 368.35331	0.00000	26 612.39620	14 755.95711	0.00000		
Задача 2 подпрограммы 1. Создание условий для сохранения и укрепления здоровья обучающихся и воспитанников образовательных учреждений.										
ВСЕГО по ЗАДАЧЕ 2:			2014-2018, в том числе по годам:	248 965.65791	0.00000	125 327.79700	123 637.86091	0.00000	учреждения образования	УО
			2014	35 516.03823	0.00000	18 394.98823	17 121.05000	0.00000		
			2015	51 124.16911	0.00000	17 325.26100	33 798.90811	0.00000		
			2016	44 690.29088	0.00000	24 879.04366	19 811.24722	0.00000		
			2017	35 124.00221	0.00000	7 606.06100	27 517.94121	0.00000		
			2018	82 511.15748	0.00000	57 122.44311	25 388.71437	0.00000		
ПРОГРАММНЫЕ МЕРОПРИЯТИЯ:			2014-2018, в том числе по годам:	248 965.65791	0.00000	125 327.79700	123 637.86091	0.00000	учреждения образования	УО
			2014	35 516.03823	0.00000	18 394.98823	17 121.05000	0.00000		
			2015	51 124.16911	0.00000	17 325.26100	33 798.90811	0.00000		
			2016	44 690.29088	0.00000	24 879.04366	19 811.24722	0.00000		
			2017	35 124.00221	0.00000	7 606.06100	27 517.94121	0.00000		
			2018	82 511.15748	0.00000	57 122.44311	25 388.71437	0.00000		
программные мероприятия										
2.1	**Обеспечение деятельности коллегиальных органов**		2015-2018, в том числе по годам:	48 267.90296	0.00000	400.97000	47 866.93296	0.00000	учреждения образования	УО
			2014	0.00000	0.00000	0.00000	0.00000	0.00000		
		01 1 8000	2015	10 837.11356	0.00000	0.00000	10 837.11356	0.00000		
		01 1 80 80000	2016	11 627.92800	0.00000	0.00000	11 627.92800	0.00000		
			2017	12 846.34540	0.00000	0.00000	12 846.34540	0.00000		
			2018	12 956.51600	0.00000	400.97000	12 555.54600	0.00000		
2.1.1	Обеспечение деятельности психолого-медико-педагогической комиссии Петропавловск-Камчатского городского округа		2015-2018, в том числе по годам:	48 267.90296	0.00000	400.97000	47 866.93296	0.00000	учреждения образования	УО
			2014	0.00000	0.00000	0.00000	0.00000	0.00000		
		01 1 8002	2015	10 837.11356	0.00000	0.00000	10 837.11356	0.00000		
		01 1 80 80020	2016	11 627.92800	0.00000	0.00000	11 627.92800	0.00000		
			2017	12 846.34540	0.00000	0.00000	12 846.34540	0.00000		
			2018	12 956.51600	0.00000	400.97000	12 555.54600	0.00000		

№ пункта	Наименование мероприятия	Код целевой статьи расходов бюджета	Срок реализации	Объем финансирования (тыс. рублей),					исполнители	Главные распорядители бюджетных средств
				Всего	в том числе по источникам финансирования					
					федеральный бюджет	краевой бюджет	бюджет городского округа	внебюджетные источники		
2.2	**Приобретение в муниципальную собственность и установка объектов движимого имущества**		2014-2018, в том числе по годам:	199 505.22963	0.00000	124 358.82700	75 146.40263	0.00000	учреждения образования	УО
			2014	35 516.03823	0.00000	18 394.98823	17 121.05000	0.00000		
		01 1 1200	2015	39 628.95555	0.00000	17 125.26100	22 503.69455	0.00000		
		01 1 12 12000	2016	32 795.93756	0.00000	24 679.04366	8 116.89390	0.00000		
			2017	22 227.65681	0.00000	7 606.06100	14 621.59581	0.00000		
			2018	69 336.64148	0.00000	56 553.47311	12 783.16837	0.00000		
2.2.1	Внедрение здоровьесберегающих технологий и методик обучения в общеобразовательных учреждениях		2014-2018, в том числе по годам:	700.46000	0.00000	0.00000	700.46000	0.00000	учреждения образования	УО
		01 1 7007	2014	399.66000	0.00000	0.00000	399.66000	0.00000		
		01 1 1206	2015	0.00000	0.00000	0.00000	0.00000	0.00000		
		01 1 12 12060	2016	0.00000	0.00000	0.00000	0.00000	0.00000		
			2017	300.80000	0.00000	0.00000	300.80000	0.00000		
			2018	0.00000	0.00000	0.00000	0.00000	0.00000		
2.2.2	Внедрение современных форм организации питания, в том числе обеспечение школьных пищеблоков современным технологическим оборудованием и мебелью для обеденных зон школьных столовых		2014-2018, в том числе по годам:	116 884.38722	0.00000	59 892.23185	56 992.15537	0.00000	учреждения образования	УО
		01 1 7008 01 1 7009 01 1 4006	2014	29 616.37823	0.00000	13 394.98823	16 221.39000	0.00000		
		01 1 1207 01 1 4006	2015	29 788.43300	0.00000	10 311.11400	19 477.31900	0.00000		
		01 1 12 12070 01 1 12 40062 01 1 12 S0062	2016	20 249.91356	0.00000	15 133.01966	5 116.89390	0.00000		
			2017	11 060.05110	0.00000	3 666.66700	7 393.38410	0.00000		
			2018	26 169.61133	0.00000	17 386.44296	8 783.16837	0.00000		
2.2.3	Приобретение спортивного оборудования и инвентаря для общеобразовательных учреждений, спортивных секций, создание и содержание спортивных площадок в общеобразовательных учреждениях, в том числе подготовка проектно-сметной, технической документации		2014-2018, в том числе по годам:	81 920.38241	0.00000	64 466.59515	17 453.78726	0.00000	учреждения образования	УО
		01 1 7010 01 1 4006	2014	5 500.00000	0.00000	5 000.00000	500.00000	0.00000		
		01 1 1208 01 1 4006	2015	9 840.52255	0.00000	6 814.14700	3 026.37555	0.00000		
		01 1 12 12080 01 1 12 40062 01 1 12 S0062	2016	12 546.02400	0.00000	9 546.02400	3 000.00000	0.00000		
			2017	10 866.80571	0.00000	3 939.39400	6 927.41171	0.00000		
			2018	43 167.03015	0.00000	39 167.03015	4 000.00000	0.00000		
2.3	**Повышение квалификации (стажировки, курсы, семинары, конференции)**		2015-2018, в том числе по годам:	550.00000	0.00000	400.00000	150.00000	0.00000	учреждения образования	УО
			2014	0.00000	0.00000	0.00000	0.00000	0.00000		
		01 1 6400	2015	250.00000	0.00000	200.00000	50.00000	0.00000		
		01 1 64 64000	2016	250.00000	0.00000	200.00000	50.00000	0.00000		
			2017	50.00000	0.00000	0.00000	50.00000	0.00000		
			2018	218.00000	0.00000	168.00000	50.00000	0.00000		
2.3.1	Повышение квалификации и профессиональной подготовки специалистов физической культуры и спорта		2015-2018, в том числе по годам:	768.00000	0.00000	568.00000	200.00000	0.00000	учреждения образования	УО
			2014	0.00000	0.00000	0.00000	0.00000	0.00000		
		01 1 6403 01 1 4006	2015	250.00000	0.00000	200.00000	50.00000	0.00000		
		01 1 64 64030 01 1 64 4006Б 01 1 64 S006Б	2016	250.00000	0.00000	200.00000	50.00000	0.00000		
			2017	50.00000	0.00000	0.00000	50.00000	0.00000		
			2018	218.00000	0.00000	168.00000	50.00000	0.00000		
2.4	**Содержание, капитальный, текущий ремонт объектов нежилого фонда муниципальной собственности**		2015-2018, в том числе по годам:	408.10000	0.00000	0.00000	408.10000	0.00000	учреждения образования	УО
			2014	0.00000	0.00000	0.00000	0.00000	0.00000		
		01 1 0800	2015	408.10000	0.00000	0.00000	408.10000	0.00000		
		01 1 08 08000	2016	0.00000	0.00000	0.00000	0.00000	0.00000		
			2017	0.00000	0.00000	0.00000	0.00000	0.00000		
			2018	0.00000	0.00000	0.00000	0.00000	0.00000		
2.4.1	Ремонт спортивных залов в общеобразовательных учреждениях, в том числе подготовка проектно-сметной технической документации		2015-2018, в том числе по годам:	408.10000	0.00000	0.00000	408.10000	0.00000	учреждения образования	УО
			2014	0.00000	0.00000	0.00000	0.00000	0.00000		
		01 1 0805	2015	408.10000	0.00000	0.00000	408.10000	0.00000		
		01 1 08 08050	2016	0.00000	0.00000	0.00000	0.00000	0.00000		
			2017	0.00000	0.00000	0.00000	0.00000	0.00000		
			2018	0.00000	0.00000	0.00000	0.00000	0.00000		
2.5.	**Специализированные работы, услуги (межевание, кадастровы работы, оценка, энергоаудит, страхование и т.п.)**	01 1 14 14130	2016	16.42532	0.00000	0.00000	16.42532	0.00000	УО	УО
			2016	16.42532	0.00000	0.00000	16.42532	0.00000		
2.5.1.	Проведение экспертизы рационов питания обучающихся в муниципальных общеобразовательных организациях Петропавловск-Камчатского городского округа	01 1 14 14130	2016	16.42532	0.00000	0.00000	16.42532	0.00000	УО	УО
Задача 3 подпрограммы 1: Развитие инфраструктуры образовательных учреждений в целях создания безопасных и комфортных условий для обучающихся и воспитанников										
ВСЕГО по ЗАДАЧЕ 3:			2014-2018, в том числе по годам:	788 074.29067	31 085.64281	308 117.20220	448 871.44566	0.00000	учреждения образования	УО
			2014	106 534.04010	5 293.36900	11 621.05300	89 619.61810	0.00000		
			2015	142 228.91270	12 469.21158	76 824.89882	52 934.80230	0.00000		
			2016	280 226.75429	12 718.86223	130 611.42332	136 896.46874	0.00000		
			2017	151 967.84642	604.20000	77 043.44866	74 320.19776	0.00000		
			2018	107 116.73716	0.00000	12 016.37840	95 100.35876	0.00000		

№ пункта	Наименование мероприятия	Код целевой статьи расходов бюджета	Срок реализации	Объем финансирования (тыс. рублей),					исполнители	Главные распорядители бюджетных средств
				Всего	в том числе по источникам финансирования					
					федеральный бюджет	краевой бюджет	бюджет городского округа	внебюджетные источники		
	ПРОГРАММНЫЕ МЕРОПРИЯТИЯ:		2014-2018, в том числе по годам:	731 231.09589	31 085.64281	261 767.22617	438 378.22691	0.00000	учреждения образования	УО
			2014	106 534.04010	5 293.36900	11 621.05300	89 619.61810	0.00000		
			2015	142 228.91270	12 469.21158	76 824.89882	52 934.80230	0.00000		
			2016	251 694.29959	12 718.86223	102 287.98862	136 687.44874	0.00000		
			2017	133 797.28446	604.20000	59 016.90733	74 176.17713	0.00000		
			2018	96 976.55904	0.00000	12 016.37840	84 960.18064	0.00000		
	ИНВЕСТИЦИОННЫЕ МЕРОПРИЯТИЯ:		2015-2018, в том числе по годам:	56 843.19478	0.00000	46 349.97603	10 493.21875	0.00000	МКУ УКСиР	УАГИЗО
			2015	0.00000	0.00000	0.00000	0.00000	0.00000		
			2016	28 532.45470	0.00000	28 323.43470	209.02000	0.00000		
			2017	18 170.56196	0.00000	18 026.54133	144.02063	0.00000		
			2018	10 140.17812	0.00000	0.00000	10 140.17812	0.00000		
	программные мероприятия									
3.1	**Содержание, капитальный, текущий ремонт объектов нежилого фонда муниципальной собственности**		2014-2018, в том числе по годам:	677 792.11311	31 085.64281	252 952.29917	393 754.17113	0.00000	учреждения образования	УО
			2014	98 868.61410	5 293.36900	8 168.58700	85 406.65810	0.00000		
		01 1 0800	2015	139 087.23770	12 469.21158	74 683.22382	51 934.80230	0.00000		
		01 1 0808000	2016	239 363.77842	12 718.86223	101 323.80662	125 321.10957	0.00000		
			2017	120 135.33185	604.20000	59 016.90733	60 514.22452	0.00000		
			2018	80 337.15104	0.00000	9 759.77440	70 577.37664	0.00000		
3.1.1	Приведение общеобразовательных учреждений в соответствие с современными требованиями, в том числе проведение ремонтных работ в соответствии с СанПиН и другим нормативным документам, направленными на обеспечение безопасных условий организации образовательного процесса		2014-2018, в том числе по годам:	649 077.01082	12 718.86223	249 995.63596	386 362.51263	0.00000	учреждения образования	УО
		01 1 7015 01 1 4006	2014	88 300.32270	0.00000	5 900.00000	82 400.32270	0.00000		
		01 1 0806 01 1 4006	2015	124 961.74991	0.00000	74 026.94761	50 934.80230	0.00000		
		01 1 08 08060 01 1 08 40062 01 1 08 55200 01 1 08 L5200 01 1 08 S0062	2016	239 363.77842	12 718.86223	101 323.80662	125 321.10957	0.00000		
			2017	118 528.00985	0.00000	58 985.10733	59 542.90252	0.00000		
			2018	77 923.14994	0.00000	9 759.77440	68 163.37554	0.00000		
3.1.2	Обеспечение беспрепятственного доступа в муниципальные общеобразовательные учреждения для инвалидов и других маломобильных групп населения		2014-2018, в том числе по годам:	22 687.44379	17 762.58058	2 924.86321	2 000.00000	0.00000	учреждения образования	УО
		01 1 7019 01 1 4006 01 1 5027	2014	8 561.95600	5 293.36900	2 268.58700	1 000.00000	0.00000		
		01 1 0807 01 1 4006 01 1 5027	2015	14 125.48779	12 469.21158	656.27621	1 000.00000	0.00000		
		01 1 08 08070	2016	0.00000	0.00000	0.00000	0.00000	0.00000		
			2017	0.00000	0.00000	0.00000	0.00000	0.00000		
			2018	0.00000	0.00000	0.00000	0.00000	0.00000		
3.1.3	Устройство площадок под установку мусоросборных контейнеров, приобретение мусоросборных контейнеров, благоустройство муниципальных учреждений	01 1 7017	2014	2 006.33540	0.00000	0.00000	2 006.33540	0.00000	учреждения образования	УО
			2014	2 006.33540	0.00000	0.00000	2 006.33540	0.00000		
			2015	0.00000	0.00000	0.00000	0.00000	0.00000		
			2016	0.00000	0.00000	0.00000	0.00000	0.00000		
			2017	0.00000	0.00000	0.00000	0.00000	0.00000		
			2018	0.00000	0.00000	0.00000	0.00000	0.00000		
3.1.4	Приведение учреждений дополнительного образования в соответствие с современными требованиями, в том числе проведение ремонтных работ в соответствии с СанПиН и другим нормативным документам, направленными на обеспечение безопасных условий организации образовательного процесса	01 1 08 08200	2017-2018, в том числе по годам:	2 875.84310	0.00000	0.00000	2 875.84310	0.00000	учреждения образования	УО
			2017	937.84800	0.00000	0.00000	937.84800	0.00000		
			2018	1 937.99510	0.00000	0.00000	1 937.99510	0.00000		
3.1.5.	Создание в учреждениях дополнительного образования детей (в том числе в учреждениях, осуществляющих образовательную деятельность по адаптированным образовательным программам) условий для получения детьми-инвалидами качественного образования	01 1 08 08210 01 1 08 L0270 01 1 08 R0270	2017	669.47400	604.20000	31.80000	33.47400	0.00000		
3.1.6.	Ремонт, восстановление, снос и вывоз разрушенных объектов, находящихся на территории образовательных учреждений	01 1 08 08230	2018	476.00600	0.00000	0.00000	476.00600	0.00000	учреждения образования	УО
3.2	**Обеспечение антитеррористической безопасности**		2014-2018, в том числе по годам:	23 601.96200	0.00000	8 814.92700	14 787.03500	0.00000	учреждения образования	УО
			2014	5 170.66600	0.00000	3 452.46600	1 718.20000	0.00000		
		01 1 8200	2015	2 641.67500	0.00000	2 141.67500	500.00000	0.00000		
		01 1 82 82000	2016	1 663.18200	0.00000	964.18200	699.00000	0.00000		
			2017	2 711.71900	0.00000	0.00000	2 711.71900	0.00000		
			2018	11 414.72000	0.00000	2 256.60400	9 158.11600	0.00000		
3.2.1	Установка систем видеонаблюдения в образовательных учреждениях		2014-2018, в том числе по годам:	23 401.96200	0.00000	8 814.92700	14 587.03500	0.00000	учреждения образования	УО
		01 1 7018 011 1 4006	2014	4 970.66600	0.00000	3 452.46600	1 518.20000	0.00000		
		01 1 8201 01 1 4006	2015	2 641.67500	0.00000	2 141.67500	500.00000	0.00000		
		01 1 82 82010 01 1 82 40067 01 1 82 S0067	2016	1 663.18200	0.00000	964.18200	699.00000	0.00000		
			2017	2 711.71900	0.00000	0.00000	2 711.71900	0.00000		
			2018	11 414.72000	0.00000	2 256.60400	9 158.11600	0.00000		

№ пункта	Наименование мероприятия	Код целевой статьи расходов бюджета	Срок реализации	Объем финансирования (тыс. рублей),					исполнители	Главные распорядители бюджетных средств
				Всего	в том числе по источникам финансирования					
					федеральный бюджет	краевой бюджет	бюджет городского округа	внебюджетные источники		
3.2.2	Оснащение образовательных учреждений защитным оборудованием и сооружениями в целях обеспечения антитеррористической безопасности	01 1 7016	2014	200.00000	0.00000	0.00000	200.00000	0.00000	учреждения образования	УО
			2014	200.00000	0.00000	0.00000	200.00000	0.00000		
			2015	0.00000	0.00000	0.00000	0.00000	0.00000		
			2016	0.00000	0.00000	0.00000	0.00000	0.00000		
			2017	0.00000	0.00000	0.00000	0.00000	0.00000		
			2018	0.00000	0.00000	0.00000	0.00000	0.00000		
3.3	**Обеспечение пожарной безопасности**		2014-2018, в том числе по годам:	18 886.78717	0.00000	0.00000	18 886.78717	0.00000	учреждения образования	УО
		011 3 7072	2014	2 494.76000	0.00000	0.00000	2 494.76000	0.00000		
		01 1 6900	2015	500.00000	0.00000	0.00000	500.00000	0.00000		
		01 1 69 69000	2016	10 667.33917	0.00000	0.00000	10 667.33917	0.00000		
			2017	0.00000	0.00000	0.00000	0.00000	0.00000		
			2018	5 224.68800	0.00000	0.00000	5 224.68800	0.00000		
3.3.1	Выполнение комплекса мероприятий по противопожарной безопасности и защите общеобразовательных учреждений и учреждений дополнительного образования детей Петропавловск -Камчатского городского округа		2014-2018, в том числе по годам:	18 886.78717	0.00000	0.00000	18 886.78717	0.00000	учреждения образования	УО
		01 3 7072	2014	2 494.76000	0.00000	0.00000	2 494.76000	0.00000		
		01 1 6903	2015	500.00000	0.00000	0.00000	500.00000	0.00000		
		01 1 69 69030	2016	10 667.33917	0.00000	0.00000	10 667.33917	0.00000		
			2017	0.00000	0.00000	0.00000	0.00000	0.00000		
			2018	5 224.68800	0.00000	0.00000	5 224.68800	0.00000		
3.4.	**Ликвидация движимого и недвижимого имущества**		2017-2018, в том числе по годам:	10 950.23361	0.00000	0.00000	10 950.23361	0.00000	МКУ УКСиР	УАГИЗО
		01 1 19 19070	2017	10 950.23361	0.00000	0.00000	10 950.23361	0.00000		
			2018	0.00000	0.00000	0.00000	0.00000	0.00000		
3.4.1.	Снос (демонтаж) объекта капитального строительства, вынос сетей	01 1 19 19070	2017-2018, в том числе по годам:	10 950.23361	0.00000	0.00000	10 950.23361	0.00000	МКУ УКСиР	УАГИЗО
			2017	10 950.23361	0.00000	0.00000	10 950.23361	0.00000		
			2018	0.00000	0.00000	0.00000	0.00000	0.00000		
инвестиционные мероприятия										
3.5.	**Осуществление капитальных вложений в объекты нежилого фонда (в том числе муниципальный и иных форм собственности)**		2016-2018, в том числе по годам:	56 843.19478	0.00000	46 349.97603	10 493.21875	0.00000	МКУ УКСиР	УАГИЗО
			2015	0.00000	0.00000	0.00000	0.00000	0.00000		
		01 1 07 07000 01 1 07 40070	2016	28 532.45470	0.00000	28 323.43470	209.02000	0.00000		
			2017	18 170.56196	0.00000	18 026.54133	144.02063	0.00000		
			2018	10 140.17812	0.00000	0.00000	10 140.17812	0.00000		
3.5.1.	Строительство здания начальной общеобразовательной школы по проспекту Рыбаков в г. Петропавловск-Камчатский (в том числе проектные работы)		2016-2018, в том числе по годам:	26 716.44042	0.00000	16 997.72230	9 718.71812	0.00000	МКУ УКСиР	УАГИЗО
			2015	0.00000	0.00000	0.00000	0.00000	0.00000		
		01 1 07 07160 01 1 07 40072 01 1 07 S0072	2016	7 836.89730	0.00000	7 731.35730	105.54000	0.00000		
			2017	9 366.36500	0.00000	9 266.36500	100.00000	0.00000		
			2018	9 513.17812	0.00000	0.00000	9 513.17812	0.00000		
3.5.2.	Строительство здания начальной общеобразовательной школы в районе Космического проезда в г. Петропавловск-Камчатский (в том числе проектные работы)		2016-2018, в том числе по годам:	30 126.75436	0.00000	29 352.25373	774.50063	0.00000	МКУ УКСиР	УАГИЗО
			2015	0.00000	0.00000	0.00000	0.00000	0.00000		
		01 1 07 07150 01 1 07 40072 01 1 07 S0072	2016	20 695.55740	0.00000	20 592.07740	103.48000	0.00000		
			2017	8 804.19696	0.00000	8 760.17633	44.02063	0.00000		
			2018	627.00000	0.00000	0.00000	627.00000	0.00000		
Подпрограмма 2 «Развитие дошкольного образования»										
ВСЕГО по ПОДПРОГРАММЕ 2:			2014-2018, в том числе по годам:	9 579 936.40461	228 420.64305	6 698 209.53357	2 653 306.22799	0.00000	УО, учреждения образования, МКУ УКСиР	УО, УАГИЗО
			2014	219 911.38868	105 606.61305	69 100.03361	45 204.74202	0.00000		
			2015	2 065 039.93763	0.00000	1 685 488.75036	379 551.18727	0.00000		
			2016	2 234 648.14740	5 193.51000	1 738 780.90755	490 673.72985	0.00000		
			2017	2 357 403.36042	7 752.00000	1 720 202.30445	629 449.05597	0.00000		
			2018	2 702 933.57048	109 868.52000	1 484 637.53760	1 108 427.51288	0.00000		
ИНВЕСТИЦИОННЫЕ МЕРОПРИЯТИЯ:			2014-2018, в том числе по годам:	382 054.57076	215 026.13305	161 191.06214	5 837.37557	0.00000	МКУ УКСиР	УАГИЗО
			2014	143 325.89060	105 606.61305	35 040.30198	2 678.97557	0.00000		
			2015	65 879.19133	0.00000	64 971.65133	907.54000	0.00000		
			2016	62 300.45883	0.00000	61 179.10883	1 121.35000	0.00000		
			2017	199.80000	0.00000	0.00000	199.80000	0.00000		
			2018	110 349.23000	109 419.52000	0.00000	929.71000	0.00000		
ПРОГРАММНЫЕ МЕРОПРИЯТИЯ:			2014-2018, в том числе по годам:	9 197 881.83385	13 394.51000	6 537 018.47143	2 647 468.85242	0.00000	УО, учреждения образования, МКУ УКСиР	УО, УАГИЗО
			2014	76 585.49808	0.00000	34 059.73163	42 525.76645	0.00000		
			2015	1 999 160.74630	0.00000	1 620 517.09903	378 643.64727	0.00000		
			2016	2 172 347.68857	5 193.51000	1 677 601.79872	489 552.37985	0.00000		
			2017	2 357 203.56042	7 752.00000	1 720 202.30445	629 249.25597	0.00000		
			2018	2 592 584.34048	449.00000	1 484 637.53760	1 107 497.80288	0.00000		
Цель подпрограммы 2: Создание условий для обеспечения реализации конституционного права граждан на качественное общедоступное и бесплатное дошкольное образование в соответствии с требованиями инновационного социально ориентированного развития российского общества и потребностями населения Петропавловск-Камчатского городского округа										
Задача 1 подпрограммы 2: Организация предоставления услуг в сфере дошкольного образования, в том числе обеспечение деятельности образовательных учреждений, реализующих предоставление услуг в данной сфере										
ВСЕГО по ЗАДАЧЕ 1:			2014-2018, в том числе по годам:	8 770 364.35116	0.00000	6 446 002.55644	2 324 361.79472	0.00000	учреждения образования	УО
			2014	38 955.36667	0.00000	27 749.66667	11 205.70000	0.00000		
			2015	1 932 825.38752	0.00000	1 592 439.93003	340 385.45749	0.00000		
			2016	2 085 235.48498	0.00000	1 655 643.06172	429 592.42326	0.00000		
			2017	2 216 103.50912	0.00000	1 685 855.99200	530 247.51712	0.00000		
			2018	2 497 244.60287	0.00000	1 484 313.90602	1 012 930.69685	0.00000		

№ пункта	Наименование мероприятия	Код целевой статьи расходов бюджета	Срок реализации	Объем финансирования (тыс. рублей), Всего	в том числе по источникам финансирования: федеральный бюджет	краевой бюджет	бюджет городского округа	внебюджетные источники	исполнители	Главные распорядители бюджетных средств
	ПРОГРАММНЫЕ МЕРОПРИЯТИЯ:		2014-2018, в том числе по годам:	8 770 364.35116	0.00000	6 446 002.55644	2 324 361.79472	0.00000	учреждения образования	УО
			2014	38 955.36667	0.00000	27 749.66667	11 205.70000	0.00000		
			2015	1 932 825.38752	0.00000	1 592 439.93003	340 385.45749	0.00000		
			2016	2 085 235.48498	0.00000	1 655 643.06172	429 592.42326	0.00000		
			2017	2 216 103.50912	0.00000	1 685 855.99200	530 247.51712	0.00000		
			2018	2 497 244.60287	0.00000	1 484 313.90602	1 012 930.69685	0.00000		
	программные мероприятия									
1.1	**Обеспечение реализации муниципальных услуг и функций, в том числе по выполнению государственных полномочий Камчатского края (содержание муниципальных учреждений городского округа)**		2015-2018, в том числе по годам:	8 663 076.66531	0.00000	6 376 014.64027	2 287 062.02504	0.00000	УО, учреждения образования	УО
			2014	0.00000	0.00000	0.00000	0.00000	0.00000		
		01 2 1500	2015	1 917 092.53552	0.00000	1 583 548.65103	333 543.88449	0.00000		
		01 2 1515000	2016	2 059 614.51620	0.00000	1 636 938.48922	422 676.02698	0.00000		
			2017	2 193 841.11072	0.00000	1 671 213.59400	522 627.51672	0.00000		
			2018	2 492 528.50287	0.00000	1 484 313.90602	1 008 214.59685	0.00000		
1.1.1	Обеспечение деятельности образовательных организаций, предоставляющих услуги в сфере дошкольного образования		2015-2018, в том числе по годам:	8 663 076.66531	0.00000	6 376 014.64027	2 287 062.02504	0.00000	учреждения образования	УО
			2014	0.00000	0.00000	0.00000	0.00000	0.00000		
		01 2 1504 01 2 4003 01 2 4004 01 2 4023 01 2 4031	2015	1 917 092.53552	0.00000	1 583 548.65103	333 543.88449	0.00000		
		01 2 15 15040 01 2 15 40040 01 2 15 40230 01 2 15 40030	2016	2 059 614.51620	0.00000	1 636 938.48922	422 676.02698	0.00000		
			2017	2 193 841.11072	0.00000	1 671 213.59400	522 627.51672	0.00000		
			2018	2 492 528.50287	0.00000	1 484 313.90602	1 008 214.59685	0.00000		
1.2	**Приобретение в муниципальную собственность и установка объектов движимого имущества**		2014-2018, в том числе по годам:	106 869.68585	0.00000	69 987.91617	36 881.76968	0.00000	учреждения образования	УО
			2014	38 537.36667	0.00000	27 749.66667	10 787.70000	0.00000		
		01 2 1200	2015	15 732.85200	0.00000	8 891.27900	6 841.57300	0.00000		
		01 2 12 12000	2016	25 620.96878	0.00000	18 704.57250	6 916.39628	0.00000		
			2017	22 262.39840	0.00000	14 642.39800	7 620.00040	0.00000		
			2018	4 716.10000	0.00000	0.00000	4 716.10000	0.00000		
1.2.1	Приобретение технологического оборудования в муниципальные дошкольные образовательные учреждения		2014-2018, в том числе по годам:	42 314.81018	0.00000	24 601.89150	17 712.91868	0.00000	учреждения образования	УО
		01 2 7045 01 2 4006	2014	7 290.40000	0.00000	5 608.00000	1 682.40000	0.00000		
		01 2 1209 01 2 4006	2015	5 490.23300	0.00000	2 246.92100	3 243.31200	0.00000		
		01 2 12 12090 01 2 12 40062 01 2 12 S0062	2016	11 155.67878	0.00000	7 704.57250	3 451.10628	0.00000		
			2017	14 662.39840	0.00000	9 042.39800	5 620.00040	0.00000		
			2018	3 716.10000	0.00000	0.00000	3 716.10000	0.00000		
1.2.2	Приобретение мебели в муниципальные дошкольные образовательные учреждения		2014-2018, в том числе по годам:	60 487.07567	0.00000	45 386.02467	15 101.05100	0.00000	УО, учреждения образования	УО
		01 2 7048 01 2 4006	2014	28 784.16667	0.00000	22 141.66667	6 642.50000	0.00000		
		01 2 1210 01 2 4006	2015	10 242.61900	0.00000	6 644.35800	3 598.26100	0.00000		
		01 2 12 12100 01 2 12 40062 01 2 12 S0062	2016	13 160.29000	0.00000	11 000.00000	2 160.29000	0.00000		
			2017	7 300.00000	0.00000	5 600.00000	1 700.00000	0.00000		
			2018	1 000.00000	0.00000	0.00000	1 000.00000	0.00000		
1.2.3	Приобретение мягкого инвентаря в дошкольные образовательные учреждения		2014-2018, в том числе по годам:	2 705.00000	0.00000	0.00000	2 705.00000	0.00000	УО, учреждения образования	УО
		01 2 7041	2014	1 100.00000	0.00000	0.00000	1 100.00000	0.00000		
		01 2 1211	2015	0.00000	0.00000	0.00000	0.00000	0.00000		
		01 2 12 12110	2016	1 305.00000	0.00000	0.00000	1 305.00000	0.00000		
			2017	300.00000	0.00000	0.00000	300.00000	0.00000		
			2018	0.00000	0.00000	0.00000	0.00000	0.00000		
1.2.4	Приобретение специального оборудования для работы с детьми с ограниченными возможностями здоровья	01 2 7043	2014	920.00000	0.00000	0.00000	920.00000	0.00000	учреждения образования	УО
			2014	920.00000	0.00000	0.00000	920.00000	0.00000		
			2015	0.00000	0.00000	0.00000	0.00000	0.00000		
			2016	0.00000	0.00000	0.00000	0.00000	0.00000		
			2017	0.00000	0.00000	0.00000	0.00000	0.00000		
			2018	0.00000	0.00000	0.00000	0.00000	0.00000		
1.2.5	Приобретение игрового, дидактического и спортивного оборудования для всех групп муниципальных дошкольных образовательных учреждений	01 2 7042	2014	442.80000	0.00000	0.00000	442.80000	0.00000	учреждения образования	УО
			2014	442.80000	0.00000	0.00000	442.80000	0.00000		
			2015	0.00000	0.00000	0.00000	0.00000	0.00000		
			2016	0.00000	0.00000	0.00000	0.00000	0.00000		
			2017	0.00000	0.00000	0.00000	0.00000	0.00000		
			2018	0.00000	0.00000	0.00000	0.00000	0.00000		
1.3	**Информатизация**	01 2 7047	2014	418.00000	0.00000	0.00000	418.00000	0.00000	учреждения образования	УО
			2014	418.00000	0.00000	0.00000	418.00000	0.00000		
			2015	0.00000	0.00000	0.00000	0.00000	0.00000		
			2016	0.00000	0.00000	0.00000	0.00000	0.00000		
			2017	0.00000	0.00000	0.00000	0.00000	0.00000		
			2018	0.00000	0.00000	0.00000	0.00000	0.00000		

№ пункта	Наименование мероприятия	Код целевой статьи расходов бюджета	Срок реализации	Объем финансирования (тыс. рублей),					исполнители	Главные распорядители бюджетных средств
				Всего	в том числе по источникам финансирования					
					федеральный бюджет	краевой бюджет	бюджет городского округа	внебюджетные источники		
1.3.1	Приобретение и обновление компьютерной техники	01 2 7047	2014	418.00000	0.00000	0.00000	418.00000	0.00000	учреждения образования	УО
			2014	418.00000	0.00000	0.00000	418.00000	0.00000		
			2015	0.00000	0.00000	0.00000	0.00000	0.00000		
			2016	0.00000	0.00000	0.00000	0.00000	0.00000		
			2017	0.00000	0.00000	0.00000	0.00000	0.00000		
			2018	0.00000	0.00000	0.00000	0.00000	0.00000		
Задача 2 подпрограммы 2: Создание условий, обеспечивающих инновационный характер образования.										
	ВСЕГО по ЗАДАЧЕ 2:		2014-2018, в том числе по годам:	4 550.30100	0.00000	3 000.00000	1 550.30100	0.00000	УО, учреждения образования	УО
			2014	1 051.11400	0.00000	750.00000	301.11400	0.00000		
			2015	1 414.00000	0.00000	750.00000	664.00000	0.00000		
			2016	639.00000	0.00000	500.00000	139.00000	0.00000		
			2017	1 262.28500	0.00000	1 000.00000	262.28500	0.00000		
			2018	183.90200	0.00000	0.00000	183.90200	0.00000		
	ПРОГРАММНЫЕ МЕРОПРИЯТИЯ:		2014-2018, в том числе по годам:	4 550.30100	0.00000	3 000.00000	1 550.30100	0.00000	УО, учреждения образования	УО
			2014	1 051.11400	0.00000	750.00000	301.11400	0.00000		
			2015	1 414.00000	0.00000	750.00000	664.00000	0.00000		
			2016	639.00000	0.00000	500.00000	139.00000	0.00000		
			2017	1 262.28500	0.00000	1 000.00000	262.28500	0.00000		
			2018	183.90200	0.00000	0.00000	183.90200	0.00000		
программные мероприятия										
2.1	**Повышение квалификации (стажировки, курсы, семинары, конференции)**		2014-2015, в том числе по годам:	466.11400	0.00000	0.00000	466.11400	0.00000	учреждения образования	УО
			2014	226.11400	0.00000	0.00000	226.11400	0.00000		
		01 2 6400	2015	240.00000	0.00000	0.00000	240.00000	0.00000		
		01 2 64 64000	2016	0.00000	0.00000	0.00000	0.00000	0.00000		
			2017	0.00000	0.00000	0.00000	0.00000	0.00000		
			2018	0.00000	0.00000	0.00000	0.00000	0.00000		
2.1.1	Повышение профессионального уровня работников муниципальных дошкольных образовательных учреждений и развитие кадрового потенциала дошкольного образования		2014-2015, в том числе по годам:	466.11400	0.00000	0.00000	466.11400	0.00000	учреждения образования	УО
		01 2 7046	2014	226.11400	0.00000	0.00000	226.11400	0.00000		
		01 2 6404	2015	240.00000	0.00000	0.00000	240.00000	0.00000		
		01 2 64 64040	2016	0.00000	0.00000	0.00000	0.00000	0.00000		
			2017	0.00000	0.00000	0.00000	0.00000	0.00000		
			2018	0.00000	0.00000	0.00000	0.00000	0.00000		
2.2	**Организация муниципальных мероприятий (смотры, конкурсы, фестивали, выставки, ярмарки, семинары, круглые столы, соревнования, праздничные мероприятия, гуляния, субботники, учения, чествование и т.п.)**		2014-2018, в том числе по годам:	4 084.18700	0.00000	3 000.00000	1 084.18700	0.00000	УО, учреждения образования	УО
			2014	825.00000	0.00000	750.00000	75.00000	0.00000		
		01 2 2600	2015	1 174.00000	0.00000	750.00000	424.00000	0.00000		
		01 2 26 26000	2016	639.00000	0.00000	500.00000	139.00000	0.00000		
			2017	1 262.28500	0.00000	1 000.00000	262.28500	0.00000		
			2018	183.90200	0.00000	0.00000	183.90200	0.00000		
2.2.1	Организация городских конкурсных мероприятий для воспитанников дошкольных учреждений		2015-2018, в том числе по годам:	504.18700	0.00000	0.00000	504.18700	0.00000	учреждения образования	УО
			2014	0.00000	0.00000	0.00000	0.00000	0.00000		
		01 2 2613	2015	89.00000	0.00000	0.00000	89.00000	0.00000		
		01 2 26 26130	2016	89.00000	0.00000	0.00000	89.00000	0.00000		
			2017	162.28500	0.00000	0.00000	162.28500	0.00000		
			2018	163.90200	0.00000	0.00000	163.90200	0.00000		
2.2.2	Поддержка дошкольных образовательных учреждений – победителей и лауреатов конкурсов различных уровней на конкурсной основе		2014-2018, в том числе по годам:	3 320.00000	0.00000	3 000.00000	320.00000	0.00000	учреждения образования	УО
		01 2 7049 01 2 4006	2014	825.00000	0.00000	750.00000	75.00000	0.00000		
		01 2 2614 01 2 4006	2015	825.00000	0.00000	750.00000	75.00000	0.00000		
		01 2 26 26140 01 2 26 S0062 01 2 26 40062	2016	550.00000	0.00000	500.00000	50.00000	0.00000		
			2017	1 100.00000	0.00000	1 000.00000	100.00000	0.00000		
			2018	20.00000	0.00000	0.00000	20.00000	0.00000		
2.2.3	Поддержка муниципальных экспериментальных площадок на базе дошкольных образовательных учреждений		2015 – 2018, в том числе по годам:	85.00000	0.00000	0.00000	85.00000	0.00000	учреждения образования	УО
			2014	0.00000	0.00000	0.00000	0.00000	0.00000		
		01 2 2615	2015	85.00000	0.00000	0.00000	85.00000	0.00000		
		01 2 26 26150	2016	0.00000	0.00000	0.00000	0.00000	0.00000		
			2017	0.00000	0.00000	0.00000	0.00000	0.00000		
			2018	0.00000	0.00000	0.00000	0.00000	0.00000		
2.2.4	Организация мероприятий по чествованию муниципальных дошкольных образовательных учреждений		2015-2018, в том числе по годам:	175.00000	0.00000	0.00000	175.00000	0.00000	учреждения образования	УО
			2014	0.00000	0.00000	0.00000	0.00000	0.00000		
		01 2 2629	2015	175.00000	0.00000	0.00000	175.00000	0.00000		
		01 2 26 26290	2016	0.00000	0.00000	0.00000	0.00000	0.00000		
			2017	0.00000	0.00000	0.00000	0.00000	0.00000		
			2018	0.00000	0.00000	0.00000	0.00000	0.00000		

№ пункта	Наименование мероприятия	Код целевой статьи расходов бюджета	Срок реализации	Объем финансирования (тыс. рублей), Всего	в том числе по источникам финансирования: федеральный бюджет	краевой бюджет	бюджет городского округа	внебюджетные источники	исполнители	Главные распорядители бюджетных средств
Задача 3 подпрограммы 2: Сохранение и укрепление здоровья, обеспечение безопасности воспитанников муниципальных дошкольных образовательных учреждений.										
	ВСЕГО по ЗАДАЧЕ 3:		2014-2015, в том числе по годам:	4 554.19900	0.00000	0.00000	4 554.19900	0.00000	учреждения образования	УО
			2014	335.00000	0.00000	0.00000	335.00000	0.00000		
			2015	4 219.19900	0.00000	0.00000	4 219.19900	0.00000		
			2016	0.00000	0.00000	0.00000	0.00000	0.00000		
			2017	0.00000	0.00000	0.00000	0.00000	0.00000		
			2018	0.00000	0.00000	0.00000	0.00000	0.00000		
	ПРОГРАММНЫЕ МЕРОПРИЯТИЯ:		2014-2015, в том числе по годам:	4 554.19900	0.00000	0.00000	4 554.19900	0.00000	учреждения образования	УО
			2014	335.00000	0.00000	0.00000	335.00000	0.00000		
			2015	4 219.19900	0.00000	0.00000	4 219.19900	0.00000		
			2016	0.00000	0.00000	0.00000	0.00000	0.00000		
			2017	0.00000	0.00000	0.00000	0.00000	0.00000		
			2018	0.00000	0.00000	0.00000	0.00000	0.00000		
программные мероприятия										
3.1	**Содержание, капитальный, текущий ремонт объектов нежилого фонда муниципальной собственности**		2015 год	2 000.00000	0.00000	0.00000	2 000.00000	0.00000	учреждения образования	УО
			2014	0.00000	0.00000	0.00000	0.00000	0.00000		
		01 2 0800	2015	2 000.00000	0.00000	0.00000	2 000.00000	0.00000		
		01 2 08 08000	2016	0.00000	0.00000	0.00000	0.00000	0.00000		
			2017	0.00000	0.00000	0.00000	0.00000	0.00000		
			2018	0.00000	0.00000	0.00000	0.00000	0.00000		
3.1.1	Восстановление спортивных площадок на территории муниципальных дошкольных образовательных учреждений	01 2 0808	2015	2 000.00000	0.00000	0.00000	2 000.00000	0.00000	учреждения образования	УО
			2014	0.00000	0.00000	0.00000	0.00000	0.00000		
			2015	2 000.00000	0.00000	0.00000	2 000.00000	0.00000		
		01 2 08 08080	2016	0.00000	0.00000	0.00000	0.00000	0.00000		
			2017	0.00000	0.00000	0.00000	0.00000	0.00000		
			2018	0.00000	0.00000	0.00000	0.00000	0.00000		
3.2	**Обеспечение антитеррористической безопасности**		2015 год	2 219.19900	0.00000	0.00000	2 219.19900	0.00000	учреждения образования	УО
			2014	0.00000	0.00000	0.00000	0.00000	0.00000		
		01 2 8200	2015	2 219.19900	0.00000	0.00000	2 219.19900	0.00000		
		01 2 82 82000	2016	0.00000	0.00000	0.00000	0.00000	0.00000		
			2017	0.00000	0.00000	0.00000	0.00000	0.00000		
			2018	0.00000	0.00000	0.00000	0.00000	0.00000		
3.2.1	Оснащение дошкольных образовательных учреждений защитным оборудованием и сооружением в целях обеспечения антитеррористической безопасности, а также установка систем видеонаблюдения	01 2 8202	2015	2 219.19900	0.00000	0.00000	2 219.19900	0.00000	учреждения образования	УО
			2014	0.00000	0.00000	0.00000	0.00000	0.00000		
			2015	2 219.19900	0.00000	0.00000	2 219.19900	0.00000		
		01 2 82 82020	2016	0.00000	0.00000	0.00000	0.00000	0.00000		
			2017	0.00000	0.00000	0.00000	0.00000	0.00000		
			2018	0.00000	0.00000	0.00000	0.00000	0.00000		
3.3	**Научно-исследовательские услуги и разработка документов**		2014 год	335.00000	0.00000	0.00000	335.00000	0.00000	УО	УО
		01 2 7050	2014	335.00000	0.00000	0.00000	335.00000	0.00000		
			2015	0.00000	0.00000	0.00000	0.00000	0.00000		
			2016	0.00000	0.00000	0.00000	0.00000	0.00000		
			2017	0.00000	0.00000	0.00000	0.00000	0.00000		
			2018	0.00000	0.00000	0.00000	0.00000	0.00000		
3.3.1	Разработка и внедрение примерного меню для организации питания воспитанников муниципальных дошкольных образовательных учреждений	01 2 7050	2014	335.00000	0.00000	0.00000	335.00000	0.00000	УО	УО
			2014	335.00000	0.00000	0.00000	335.00000	0.00000		
			2015	0.00000	0.00000	0.00000	0.00000	0.00000		
			2016	0.00000	0.00000	0.00000	0.00000	0.00000		
			2017	0.00000	0.00000	0.00000	0.00000	0.00000		
			2018	0.00000	0.00000	0.00000	0.00000	0.00000		
Задача 4 подпрограммы 2: Сохранение, развитие сети и инфраструктуры дошкольных образовательных учреждений, а также развитие альтернативных форм дошкольного образования.										
	ВСЕГО по ЗАДАЧЕ 4:		2014-2018, в том числе по годам:	800 467.55345	228 420.64305	249 206.97713	322 839.93327	0.00000	УО, учреждения образования, МКУ УКСиР	УО, УАГИЗО
			2014	179 569.90801	105 606.61305	40 600.36694	33 362.92802	0.00000		
			2015	126 581.35111	0.00000	92 298.82033	34 282.53078	0.00000		
			2016	148 773.66242	5 193.51000	82 637.84583	60 942.30659	0.00000		
			2017	140 037.56630	7 752.00000	33 346.31245	98 939.25385	0.00000		
			2018	205 505.06561	109 868.52000	323.63158	95 312.91403	0.00000		
	ИНВЕСТИЦИОННЫЕ МЕРОПРИЯТИЯ:		2014-2017, в том числе по годам:	382 054.57076	215 026.13305	161 191.06214	5 837.37557	0.00000	МКУ УКСиР	УАГИЗО
			2014	143 325.89060	105 606.61305	35 040.30198	2 678.97557	0.00000		
			2015	65 879.19133	0.00000	64 971.65133	907.54000	0.00000		
			2016	62 300.45883	0.00000	61 179.10883	1 121.35000	0.00000		
			2017	199.80000	0.00000	0.00000	199.80000	0.00000		
			2018	110 349.23000	109 419.52000	0.00000	929.71000	0.00000		
	ПРОГРАММНЫЕ МЕРОПРИЯТИЯ:		2014-2018, в том числе по годам:	418 412.98269	13 394.51000	88 015.91499	317 002.55770	0.00000	УО, учреждения образования, МКУ УКСиР	УО, УАГИЗО
			2014	36 244.01741	0.00000	5 560.06496	30 683.95245	0.00000		
			2015	60 702.15978	0.00000	27 327.16900	33 374.99078	0.00000		
			2016	86 473.20359	5 193.51000	21 458.73700	59 820.95659	0.00000		
			2017	139 837.76630	7 752.00000	33 346.31245	98 739.45385	0.00000		
			2018	95 155.83561	449.00000	323.63158	94 383.20403	0.00000		

№ пункта	Наименование мероприятия	Код целевой статьи расходов бюджета	Срок реализации	Объем финансирования (тыс. рублей),					исполнители	Главные распорядители бюджетных средств
				Всего	в том числе по источникам финансирования					
					федеральный бюджет	краевой бюджет	бюджет городского округа	внебюджетные источники		
	программные мероприятия									
4.1	**Содержание, капитальный, текущий ремонт объектов нежилого фонда муниципальной собственности**		2014-2018, в том числе по годам:	363 403.08173	13 394.51000	82 015.91499	267 992.65674	0.00000	учреждения образования	УО
			2014	30 126.31831	0.00000	5 560.06496	24 566.25335	0.00000		
		01 2 0800	2015	50 172.15978	0.00000	21 327.16900	28 844.99078	0.00000		
		01 2 08 08000 01 2 08 08090	2016	80 703.84421	5 193.51000	21 458.73700	54 051.59721	0.00000		
			2017	122 111.39444	7 752.00000	33 346.31245	81 013.08199	0.00000		
			2018	80 289.36499	449.00000	323.63158	79 516.73341	0.00000		
4.1.1	Приведение муниципальных дошкольных образовательных учреждений в соответствие с требованиями СанПиН и других нормативных документов,направленных на обеспечение безопасных условий организации образовательного процесса, капитальные ремонты в течение всего периода		2014-2018, в том числе по годам:	347 794.38515	0.00000	81 010.94041	266 783.44474	0.00000	учреждения образования	УО
		01 2 7039 01 2 4006	2014	30 126.31831	0.00000	5 560.06496	24 566.25335	0.00000		
		01 2 0809 01 2 4006	2015	50 172.15978	0.00000	21 327.16900	28 844.99078	0.00000		
		01 2 08 08090 01 2 08 40062 01 2 08 S0062	2016	74 857.25321	0.00000	21 185.39400	53 671.85921	0.00000		
			2017	113 521.92044	0.00000	32 938.31245	80 583.60799	0.00000		
			2018	79 116.73341	0.00000	0.00000	79 116.73341	0.00000		
4.1.2.	Создание в дошкольных образовательных учреждениях (в том числе в учреждениях, осуществляющих образовательную деятельность по адаптированным образовательным программам) условий для получения детьми-инвалидами качественного образования		2016-2017, в том числе по годам:	15 608.69658	13 394.51000	1 004.97458	1 209.21200	0.00000	учреждения образования	УО
		01 2 08 40063 01 2 08 08170 01 2 08 L0270 01 2 08 50270 01 2 08 R0270	2016	5 846.59100	5 193.51000	273.34300	379.73800	0.00000		
			2017	8 589.47400	7 752.00000	408.00000	429.47400	0.00000		
			2018	1 172.63158	449.00000	323.63158	400.00000	0.00000		
4.2	**Предоставление субсидий юридическим лицам, индивидуальным предпринимателям, предоставляющим услуги в сфере дошкольного образования, открытие дополнительных групп**		2014-2018, в том числе по годам:	43 842.12238	0.00000	6 000.00000	37 842.12238	0.00000	УО, учреждения образования	УО
		01 2 7040 01 2 7041	2014	6 117.69910	0.00000	0.00000	6 117.69910	0.00000		
		01 2 8400 01 2 4006	2015	10 530.00000	0.00000	6 000.00000	4 530.00000	0.00000		
		01 2 84 84000	2016	5 769.35938	0.00000	0.00000	5 769.35938	0.00000		
			2017	9 007.89046	0.00000	0.00000	9 007.89046	0.00000		
			2018	12 417.17344	0.00000	0.00000	12 417.17344	0.00000		
4.2.1.	Предоставление субсидий юридическим лицам, индивидуальным предпринимателям, предоставляющим услуги в сфере дошкольного образования		2015-2018, в том числе по годам:	37 277.41238	0.00000	0.00000	37 277.41238	0.00000	УО, учреждения образования	УО
			2014	6 117.69910	0.00000	0.00000	6 117.69910	0.00000		
		01 2 8401	2015	4 500.00000	0.00000	0.00000	4 500.00000	0.00000		
		01 2 84 84010	2016	5 234.64938	0.00000	0.00000	5 234.64938	0.00000		
			2017	9 007.89046	0.00000	0.00000	9 007.89046	0.00000		
			2018	12 417.17344	0.00000	0.00000	12 417.17344	0.00000		
4.2.2.	Открытие дополнительных групп		2015-2018, в том числе по годам:	6 564.71000	0.00000	6 000.00000	564.71000	0.00000	УО, учреждения образования	УО
		01 2 8402 01 2 4006	2015	6 030.00000	0.00000	6 000.00000	30.00000	0.00000		
		01 2 84 84020 01 2 84 40060	2016	534.71000	0.00000	0.00000	534.71000	0.00000		
			2017	0.00000	0.00000	0.00000	0.00000	0.00000		
			2018	0.00000	0.00000	0.00000	0.00000	0.00000		
4.3.	**Специализированные работы, услуги (межевание, кадастровые работы, оценка, охрана, энергоаудит, страхование и т.п.)**	01 2 14 14180	2017-2018, в том числе по годам:	11 167.77858	0.00000	0.00000	11 167.77858	0.00000	**МКУ УКСиР**	**УАГИЗО**
			2017	8 718.48140	0.00000	0.00000	8 718.48140	0.00000		
			2018	2 449.29718	0.00000	0.00000	2 449.29718	0.00000		
4.3.1.	Выполнение работ по ограничению доступа к строящемуся объекту	01 2 14 14180	2017	1 587.89616	0.00000	0.00000	1 587.89616	0.00000	МКУ УКСиР	УАГИЗО
			2018	2 449.29718	0.00000	0.00000	2 449.29718	0.00000		
4.3.2.	Проведение обследований общего состояния зданий (сооружений) муниципальной собственности	01 2 14 14140	2017	899.98700	0.00000	0.00000	899.98700	0.00000	МКУ УКСиР	УАГИЗО
4.3.3.	Оказание услуг по технологическому присоединению энергопринимающих устройств	01 2 14 14260	2017	6 230.59824	0.00000	0.00000	6 230.59824	0.00000	МКУ УКСиР	УАГИЗО
	инвестиционные мероприятия									
4.4.	**Осуществление капитальных вложений в объекты нежилого фонда (в том числе муниципальной и иных форм собственности)**		2014-2018, в том числе по годам:	382 054.57076	215 026.13305	161 191.06214	5 837.37557	0.00000	МКУ УКСиР	УАГИЗО
			2014	143 325.89060	105 606.61305	35 040.30198	2 678.97557	0.00000		
		01 2 0700	2015	65 879.19133	0.00000	64 971.65133	907.54000	0.00000		
		01 2 07 07000	2016	62 300.45883	0.00000	61 179.10883	1 121.35000	0.00000		
			2017	199.80000	0.00000	0.00000	199.80000	0.00000		
			2018	110 349.23000	109 419.52000	0.00000	929.71000	0.00000		
4.4.1.	Строительство детского сада по ул. Савченко, г. Петропавловск-Камчатский (в том числе проектные работы)		2014-2017, в том числе по годам:	1 800.73631	0.00000	1 451.62331	349.11300	0.00000	МКУ УКСиР	УАГИЗО
		01 2 4007	2014	524.56498	0.00000	479.97198	44.59300	0.00000		
		01 2 0707 01 2 4007	2015	1 276.17133	0.00000	971.65133	304.52000	0.00000		
		01 2 07 07070 01 2 07 40070 01 2 07 40072 01 2 07 S0072	2016	0.00000	0.00000	0.00000	0.00000	0.00000		
			2017	0.00000	0.00000	0.00000	0.00000	0.00000		
			2018	0.00000	0.00000	0.00000	0.00000	0.00000		

№ пункта	Наименование мероприятия	Код целевой статьи расходов бюджета	Срок реализации	Объем финансирования (тыс. рублей), Всего	в том числе по источникам финансирования: федеральный бюджет	краевой бюджет	бюджет городского округа	внебюджетные источники	исполнители	Главные распорядители бюджетных средств
4.4.2.	Строительство детского сада по ул. Арсеньева, г. Петропавловск-Камчатский (в том числе проектные работы)		2014-2017, в том числе по годам:	245 634.43940	109 419.52000	133 294.95183	2 919.96757	0.00000	МКУ УКСиР	УАГИЗО
		01 2 7051 01 2 4007	2014	8 181.93057	0.00000	8 115.84300	66.08757	0.00000		
		01 2 0708 01 2 4 007	2015	64 603.02000	0.00000	64 000.00000	603.02000	0.00000		
		01 2 07 07080 01 2 07 40070 01 2 07 40072 01 2 07 S0072	2016	62 300.45883	0.00000	61 179.10883	1 121.35000	0.00000		
			2017	199.80000	0.00000	0.00000	199.80000	0.00000		
			2018	110 349.23000	109 419.52000	0.00000	929.71000	0.00000		
4.4.3.	Строительство детского сада в микрорайоне А-II северо-восточной части г. Петропавловска-Камчатского	01 2 7051 01 2 4007 01 2 7059	2014	134 619.39505	105 606.61305	26 444.48700	2 568.29500	0.00000	МКУ УКСиР	УАГИЗО
			2014	134 619.39505	105 606.61305	26 444.48700	2 568.29500	0.00000		
			2015	0.00000	0.00000	0.00000	0.00000	0.00000		
			2016	0.00000	0.00000	0.00000	0.00000	0.00000		
			2017	0.00000	0.00000	0.00000	0.00000	0.00000		
			2018	0.00000	0.00000	0.00000	0.00000	0.00000		
Подпрограмма 3: «Реализация социальной политики городского округа»										
ВСЕГО по ПОДПРОГРАММЕ 3:			2014-2018, в том числе по годам:	1 567 620.59076	5 977.37017	1 265 970.87757	295 672.34302	0.00000	УО, учреждения образования	УО
			2014	862.50000	300.00000	450.00000	112.50000	0.00000		
			2015	317 724.51363	1 951.00000	249 988.00534	65 785.50829	0.00000		
			2016	370 924.75603	1 034.41680	298 525.13700	71 365.20223	0.00000		
			2017	407 188.79445	1 231.81295	326 768.08000	79 188.90150	0.00000		
			2018	470 920.02665	1 460.14042	390 239.65523	79 220.23100	0.00000		
ПРОГРАММНЫЕ МЕРОПРИЯТИЯ:			2014-2018, в том числе по годам:	1 567 620.59076	5 977.37017	1 265 970.87757	295 672.34302	0.00000	УО, учреждения образования	УО
			2014	862.50000	300.00000	450.00000	112.50000	0.00000		
			2015	317 724.51363	1 951.00000	249 988.00534	65 785.50829	0.00000		
			2016	370 924.75603	1 034.41680	298 525.13700	71 365.20223	0.00000		
			2017	407 188.79445	1 231.81295	326 768.08000	79 188.90150	0.00000		
			2018	470 920.02665	1 460.14042	390 239.65523	79 220.23100	0.00000		
Цель 1 подпрограммы 3: Обеспечение защиты прав и интересов детей-сирот и детей, оставшихся без попечения родителей, совершеннолетних недееспособных граждан, осуществление деятельности по опеке и попечительству										
Задача 1 подпрограммы 3: Обеспечение осуществления деятельности по опеке и попечительству, в том числе выполнение государственных полномочий Камчатского края по организации и осуществлению деятельности по опеке и попечительству в Камчатском крае										
ВСЕГО по ЗАДАЧЕ 1:			2015-2018, в том числе по годам:	481 768.58594	4 217.22975	477 551.35619	0.00000	0.00000	УО, учреждения образования	УО
			2014	0.00000	0.00000	0.00000	0.00000	0.00000		
			2015	139 865.19319	1 951.00000	137 914.19319	0.00000	0.00000		
			2016	167 463.01980	1 034.41680	166 428.60300	0.00000	0.00000		
			2017	174 440.37295	1 231.81295	173 208.56000	0.00000	0.00000		
			2018	205 255.14042	1 460.14042	203 795.00000	0.00000	0.00000		
ПРОГРАММНЫЕ МЕРОПРИЯТИЯ:			2015-2018, в том числе по годам:	481 768.58594	4 217.22975	477 551.35619	0.00000	0.00000	УО, учреждения образования	УО
			2014	0.00000	0.00000	0.00000	0.00000	0.00000		
			2015	139 865.19319	1 951.00000	137 914.19319	0.00000	0.00000		
			2016	167 463.01980	1 034.41680	166 428.60300	0.00000	0.00000		
			2017	174 440.37295	1 231.81295	173 208.56000	0.00000	0.00000		
			2018	205 255.14042	1 460.14042	203 795.00000	0.00000	0.00000		
программные мероприятия										
1.1	**Предоставление социальных гарантий и мер социальной поддержки населения**		2015-2018, в том числе по годам:	481 768.58594	4 217.22975	477 551.35619	0.00000	0.00000	УО	УО
			2014	0.00000	0.00000	0.00000	0.00000	0.00000		
		01 3 2800	2015	139 865.19319	1 951.00000	137 914.19319	0.00000	0.00000		
		01 3 28 28000	2016	167 463.01980	1 034.41680	166 428.60300	0.00000	0.00000		
			2017	174 440.37295	1 231.81295	173 208.56000	0.00000	0.00000		
			2018	205 255.14042	1 460.14042	203 795.00000	0.00000	0.00000		
1.1.1	Предоставление социальных гарантий и мер социальной поддержки населения в области опеки и попечительства		2015-2018, в том числе по годам:	481 768.58594	4 217.22975	477 551.35619	0.00000	0.00000	УО	УО
			2014	0.00000	0.00000	0.00000	0.00000	0.00000		
		01 3 5260 01 3 4015 01 3 4016 01 3 4028	2015	139 865.19319	1 951.00000	137 914.19319	0.00000	0.00000		
		01 3 28 40150 01 3 28 40160 01 3 28 40200 01 3 28 40280 01 3 28 40590 01 3 28 52600	2016	167 463.01980	1 034.41680	166 428.60300	0.00000	0.00000		
			2017	174 440.37295	1 231.81295	173 208.56000	0.00000	0.00000		
			2018	205 255.14042	1 460.14042	203 795.00000	0.00000	0.00000		
Цель 2 подпрограммы 3: организация мероприятий по реализации социальной политики городского округа										
Задача 2 подпрограммы 3: Организация обеспечения реализации социальной политики в городском округе										
ВСЕГО по ЗАДАЧЕ 2:			2015-2018, в том числе по годам:	295 559.84302	0.00000	0.00000	295 559.84302	0.00000	УО	УО
			2014	0.00000	0.00000	0.00000	0.00000	0.00000		
			2015	65 785.50829	0.00000	0.00000	65 785.50829	0.00000		
			2016	71 365.20223	0.00000	0.00000	71 365.20223	0.00000		
			2017	79 188.90150	0.00000	0.00000	79 188.90150	0.00000		
			2018	79 220.23100	0.00000	0.00000	79 220.23100	0.00000		

№ пункта	Наименование мероприятия	Код целевой статьи расходов бюджета	Срок реализации	Объем финансирования (тыс. рублей),					исполнители	Главные распорядители бюджетных средств
				Всего	в том числе по источникам финансирования					
					федеральный бюджет	краевой бюджет	бюджет городского округа	внебюджетные источники		
ПРОГРАММНЫЕ МЕРОПРИЯТИЯ:			2015-2018, в том числе по годам:	295 559.84302	0.00000	0.00000	295 559.84302	0.00000	УО	УО
			2014	0.00000	0.00000	0.00000	0.00000	0.00000		
			2015	65 785.50829	0.00000	0.00000	65 785.50829	0.00000		
			2016	71 365.20223	0.00000	0.00000	71 365.20223	0.00000		
			2017	79 188.90150	0.00000	0.00000	79 188.90150	0.00000		
			2018	79 220.23100	0.00000	0.00000	79 220.23100	0.00000		
программные мероприятия										
2.1	**Предоставление социальных гарантий и мер социальной поддержки населения**		2015-2018, в том числе по годам:	289 766.74299	0.00000	0.00000	289 766.74299	0.00000	УО	УО
			2014	0.00000	0.00000	0.00000	0.00000	0.00000		
		01 3 2800	2015	64 770.25006	0.00000	0.00000	64 770.25006	0.00000		
		01 3 28 28000	2016	69 971.56543	0.00000	0.00000	69 971.56543	0.00000		
			2017	77 573.81150	0.00000	0.00000	77 573.81150	0.00000		
			2018	77 451.11600	0.00000	0.00000	77 451.11600	0.00000		
2.1.1	Организация предоставления мер муниципальной социальной поддержки отдельным категориям граждан на ремонт жилых помещений в Петропавловск-Камчатском городском округе в соответствии с Решением Городской Думы Петропавловск-Камчатского городского округа от 25.12.2008 № 87-нд		2015-2018, в том числе по годам:	23 580.00000	0.00000	0.00000	23 580.00000	0.00000	УО	УО
			2014	0.00000	0.00000	0.00000	0.00000	0.00000		
		01 3 2805	2015	4 680.00000	0.00000	0.00000	4 680.00000	0.00000		
		01 3 28 28050	2016	4 500.00000	0.00000	0.00000	4 500.00000	0.00000		
			2017	10 500.00000	0.00000	0.00000	10 500.00000	0.00000		
			2018	3 900.00000	0.00000	0.00000	3 900.00000	0.00000		
2.1.2	Организация предоставления мер муниципальной социальной поддержки отдельным категориям граждан, проживающим на территории Петропавловск-Камчатского городского округа, в соответствии с Решением Городской Думы Петропавловск-Камчатского городского округа от 03.09.2009 № 157-нд		2015-2018, в том числе по годам:	122 395.59697	0.00000	0.00000	122 395.59697	0.00000	УО	УО
			2014	0.00000	0.00000	0.00000	0.00000	0.00000		
		01 3 2806	2015	31 107.24499	0.00000	0.00000	31 107.24499	0.00000		
		01 3 28 28060	2016	31 908.39378	0.00000	0.00000	31 908.39378	0.00000		
			2017	28 521.67720	0.00000	0.00000	28 521.67720	0.00000		
			2018	30 858.28100	0.00000	0.00000	30 858.28100	0.00000		
2.1.3	Организация предоставления мер муниципальной социальной поддержки на предоставление бесплатной зубопротезной помощи (за исключением протезов из драгоценных металлов, металлокерамики и других дорогостоящих материалов и искусственных имплантатов) неработающим пенсионерам, проживающим на территории Петропавловск-Камчатского городского округа, в соответствии с Решением Городской Думы Петропавловск-Камчатского городского округа от 06.03.2013 № 36-нд		2015-2018, в том числе по годам:	9 592.96650	0.00000	0.00000	9 592.96650	0.00000	УО	УО
			2014	0.00000	0.00000	0.00000	0.00000	0.00000		
		01 3 2807	2015	1 731.75450	0.00000	0.00000	1 731.75450	0.00000		
		01 3 28 28070	2016	2 620.40400	0.00000	0.00000	2 620.40400	0.00000		
			2017	2 620.40400	0.00000	0.00000	2 620.40400	0.00000		
			2018	2 620.40400	0.00000	0.00000	2 620.40400	0.00000		
2.1.4	Организация предоставления мер муниципальной социальной поддержки почетных граждан города Петропавловска-Камчатского в соответствии с Решением Городской Думы Петропавловск-Камчатского городского округа от 31.10.2013 № 144-нд «О порядке и условиях присвоения звания «Почетный гражданин города Петропавловска-Камчатского»		2015-2018, в том числе по годам:	8 354.99434	0.00000	0.00000	8 354.99434	0.00000	УО	УО
			2014	0.00000	0.00000	0.00000	0.00000	0.00000		
		01 3 2810	2015	1 940.23664	0.00000	0.00000	1 940.23664	0.00000		
		01 3 28 28100	2016	2 042.88496	0.00000	0.00000	2 042.88496	0.00000		
			2017	1 849.09774	0.00000	0.00000	1 849.09774	0.00000		
			2018	2 522.77500	0.00000	0.00000	2 522.77500	0.00000		
2.1.5	Организация назначения, выплаты и перерасчета ежемесячной доплаты к пенсии лицам, замещавшим муниципальные должности в городском округе, и пенсии за выслугу лет лицам, замещавшим должности муниципальной службы в городском округе		2015-2018, в том числе по годам:	52 784.55862	0.00000	0.00000	52 784.55862	0.00000	УО	УО
			2014	0.00000	0.00000	0.00000	0.00000	0.00000		
		01 3 2811	2015	12 038.05000	0.00000	0.00000	12 038.05000	0.00000		
		01 3 28 28110	2016	12 723.39829	0.00000	0.00000	12 723.39829	0.00000		
			2017	14 454.57133	0.00000	0.00000	14 454.57133	0.00000		
			2018	13 568.53900	0.00000	0.00000	13 568.53900	0.00000		
2.1.6	Возмещение расходов связанных с погребением		2015-2018, в том числе по годам:	68 629.38313	0.00000	0.00000	68 629.38313	0.00000	УО	УО
			2014	0.00000	0.00000	0.00000	0.00000	0.00000		
		01 3 2812	2015	13 272.96393	0.00000	0.00000	13 272.96393	0.00000		
		01 3 28 28120	2016	16 176.48440	0.00000	0.00000	16 176.48440	0.00000		
			2017	17 873.37780	0.00000	0.00000	17 873.37780	0.00000		
			2018	21 306.55700	0.00000	0.00000	21 306.55700	0.00000		
2.1.7	Организация предоставления дополнительных мер социальной поддержки отдельным категориям обучающихся в муниципальных общеобразовательных организациях Петропавловск-Камчатского городского округа в виде обеспечения бесплатным питанием в соответствии с Решением Городской Думы Петропавловск-Камчатского городского округа от 27.10.2014 № 265-нд		2017-2018, в том числе по годам:	4 429.24343	0.00000	0.00000	4 429.24343	0.00000	УО	УО
		01 3 28 28160	2017	1 754.68343	0.00000	0.00000	1 754.68343	0.00000		
			2018	2 674.56000	0.00000	0.00000	2 674.56000	0.00000		

№ пункта	Наименование мероприятия	Код целевой статьи расходов бюджета	Срок реализации	Объем финансирования (тыс. рублей), Всего	в том числе по источникам финансирования: федеральный бюджет	краевой бюджет	бюджет городского округа	внебюджетные источники	исполнители	Главные распорядители бюджетных средств
2.2	**Организация муниципальных мероприятий (смотры, конкурсы, фестивали, выставки, ярмарки, семинары, круглые столы, соревнования, праздничные мероприятия, гуляния, субботники, учения, чествование и т.п.)**		2015-2018, в том числе по годам:	5 793.10003	0.00000	0.00000	5 793.10003	0.00000	УО	УО
			2014	0.00000	0.00000	0.00000	0.00000	0.00000		
		01 3 2600	2015	1 015.25823	0.00000	0.00000	1 015.25823	0.00000		
		01 3 26 26000	2016	1 393.63680	0.00000	0.00000	1 393.63680	0.00000		
			2017	1 615.09000	0.00000	0.00000	1 615.09000	0.00000		
			2018	1 769.11500	0.00000	0.00000	1 769.11500	0.00000		
2.2.2	Организация и проведение социально-значимых мероприятий для населения Петропавловск-Камчатского городского округа		2015-2018, в том числе по годам:	5 793.10003	0.00000	0.00000	5 793.10003	0.00000	УО	УО
			2014	0.00000	0.00000	0.00000	0.00000	0.00000		
		01 3 2616	2015	1 015.25823	0.00000	0.00000	1 015.25823	0.00000		
		01 3 26 26160	2016	1 393.63680	0.00000	0.00000	1 393.63680	0.00000		
			2017	1 615.09000	0.00000	0.00000	1 615.09000	0.00000		
			2018	1 769.11500	0.00000	0.00000	1 769.11500	0.00000		
Задача 3 подпрограммы 3: Обеспечение реализации отдельных государственных полномочий Камчатского края в области социальной политики										
	ВСЕГО по ЗАДАЧЕ 3:		2015-2018, в том числе по годам:	584 174.52138	0.00000	584 174.52138	0.00000	0.00000	УО, учреждения образования	УО
			2014	0.00000	0.00000	0.00000	0.00000	0.00000		
			2015	112 073.81215	0.00000	112 073.81215	0.00000	0.00000		
			2016	132 096.53400	0.00000	132 096.53400	0.00000	0.00000		
			2017	153 559.52000	0.00000	153 559.52000	0.00000	0.00000		
			2018	186 444.65523	0.00000	186 444.65523	0.00000	0.00000		
	ПРОГРАММНЫЕ МЕРОПРИЯТИЯ:		2015-2018, в том числе по годам:	584 174.52138	0.00000	584 174.52138	0.00000	0.00000	УО, учреждения образования	УО
			2014	0.00000	0.00000	0.00000	0.00000	0.00000		
			2015	112 073.81215	0.00000	112 073.81215	0.00000	0.00000		
			2016	132 096.53400	0.00000	132 096.53400	0.00000	0.00000		
			2017	153 559.52000	0.00000	153 559.52000	0.00000	0.00000		
			2018	186 444.65523	0.00000	186 444.65523	0.00000	0.00000		
программные мероприятия										
3.1	**Предоставление социальных гарантий и мер социальной поддержки населения**		2015-2018, в том числе по годам:	584 174.52138	0.00000	584 174.52138	0.00000	0.00000	УО, учреждения образования	УО
			2014	0.00000	0.00000	0.00000	0.00000	0.00000		
		01 3 2800 01 3 4021	2015	112 073.81215	0.00000	112 073.81215	0.00000	0.00000		
		01 3 28 28000 01 3 28 40180 01 3 28 40210	2016	132 096.53400	0.00000	132 096.53400	0.00000	0.00000		
			2017	153 559.52000	0.00000	153 559.52000	0.00000	0.00000		
			2018	186 444.65523	0.00000	186 444.65523	0.00000	0.00000		
3.1.1	Предоставление социальных гарантий и мер социальной поддержки населения в области социальной политики		2015-2018, в том числе по годам:	584 174.52138	0.00000	584 174.52138	0.00000	0.00000	УО, учреждения образования	УО
			2014	0.00000	0.00000	0.00000	0.00000	0.00000		
		01 3 4018 01 3 4021	2015	112 073.81215	0.00000	112 073.81215	0.00000	0.00000		
		01 3 28 40180 01 3 28 40210	2016	132 096.53400	0.00000	132 096.53400	0.00000	0.00000		
			2017	153 559.52000	0.00000	153 559.52000	0.00000	0.00000		
			2018	186 444.65523	0.00000	186 444.65523	0.00000	0.00000		
Задача 4 подпрограммы 3: Обеспечение реализации мероприятий подпрограммы 3: «Реализация социальной политики городского округа»										
	ВСЕГО по ЗАДАЧЕ 4:		2014	862.50000	300.00000	450.00000	112.50000	0.00000	КЦСОН	УО
			2014	862.50000	300.00000	450.00000	112.50000	0.00000		
			2015	0.00000	0.00000	0.00000	0.00000	0.00000		
			2016	0.00000	0.00000	0.00000	0.00000	0.00000		
			2017	0.00000	0.00000	0.00000	0.00000	0.00000		
			2018	0.00000	0.00000	0.00000	0.00000	0.00000		
	ПРОГРАММНЫЕ МЕРОПРИЯТИЯ:		2014	862.50000	300.00000	450.00000	112.50000	0.00000	КЦСОН	УО
			2014	862.50000	300.00000	450.00000	112.50000	0.00000		
			2015	0.00000	0.00000	0.00000	0.00000	0.00000		
			2016	0.00000	0.00000	0.00000	0.00000	0.00000		
			2017	0.00000	0.00000	0.00000	0.00000	0.00000		
			2018	0.00000	0.00000	0.00000	0.00000	0.00000		
программные мероприятия										
4.1	**Обеспечение реализации муниципальных услуг и функций, в том числе по выполнению государственных полномочий Камчатского края (содержание муниципальных учреждений городского округа)**	01 4 5027 01 4 4006 01 4 7076 01 4 7077	2014 год	862.50000	300.00000	450.00000	112.50000	0.00000	КЦСОН	УО
			2014	862.50000	300.00000	450.00000	112.50000	0.00000		
		01 4 1600	2015	0.00000	0.00000	0.00000	0.00000	0.00000		
		01 4 16 16000	2016	0.00000	0.00000	0.00000	0.00000	0.00000		
			2017	0.00000	0.00000	0.00000	0.00000	0.00000		
			2018	0.00000	0.00000	0.00000	0.00000	0.00000		

№ пункта	Наименование мероприятия	Код целевой статьи расходов бюджета	Срок реализации	Объем финансирования (тыс. рублей), Всего	в том числе по источникам финансирования: федеральный бюджет	краевой бюджет	бюджет городского округа	внебюджетные источники	исполнители	Главные распорядители бюджетных средств
Подпрограмма 4 «Обеспечение реализации муниципальной программы «Развитие образования и социальная поддержка граждан в Петропавловск-Камчатском городском округе»										
	ВСЕГО по ПОДПРОГРАММЕ 4:		2015-2018, в том числе по годам:	1 015 760.92295	0.00000	139 800.03767	875 960.88528	0.00000	УО, МБУ ПКГО ЦБ, МАУ «ИМЦ»	УО
			2014	0.00000	0.00000	0.00000	0.00000	0.00000		
			2015	231 745.69919	0.00000	32 516.33767	199 229.36152	0.00000		
			2016	231 953.44789	0.00000	31 409.72000	200 543.72789	0.00000		
			2017	263 069.60023	0.00000	34 690.82000	228 378.78023	0.00000		
			2018	288 992.17564	0.00000	41 183.16000	247 809.01564	0.00000		
	ПРОГРАММНЫЕ МЕРОПРИЯТИЯ:		2015-2018, в том числе по годам:	1 015 760.92295	0.00000	139 800.03767	875 960.88528	0.00000	УО, МБУ ПКГО ЦБ, МАУ «ИМЦ»	УО
			2014	0.00000	0.00000	0.00000	0.00000	0.00000		
			2015	231 745.69919	0.00000	32 516.33767	199 229.36152	0.00000		
			2016	231 953.44789	0.00000	31 409.72000	200 543.72789	0.00000		
			2017	263 069.60023	0.00000	34 690.82000	228 378.78023	0.00000		
			2018	288 992.17564	0.00000	41 183.16000	247 809.01564	0.00000		
Цель подпрограммы 4: Обеспечение реализации мероприятий программы										
Задача 1 подпрограммы 4: организация, нормативно-правовое, финансовое и техническое обеспечение реализации мероприятий программы										
	ВСЕГО по ЗАДАЧЕ 1:		2015-2018, в том числе по годам:	1 015 760.92295	0.00000	139 800.03767	875 960.88528	0.00000	УО, МБУ ПКГО ЦБ, МАУ «ИМЦ»	УО
			2014	0.00000	0.00000	0.00000	0.00000	0.00000		
			2015	231 745.69919	0.00000	32 516.33767	199 229.36152	0.00000		
			2016	231 953.44789	0.00000	31 409.72000	200 543.72789	0.00000		
			2017	263 069.60023	0.00000	34 690.82000	228 378.78023	0.00000		
			2018	288 992.17564	0.00000	41 183.16000	247 809.01564	0.00000		
	ПРОГРАММНЫЕ МЕРОПРИЯТИЯ:		2015-2018, в том числе по годам:	1 015 669.35063	0.00000	139 800.03767	875 960.88528	0.00000	УО, МБУ ПКГО ЦБ, МАУ «ИМЦ»	УО
			2014	0.00000	0.00000	0.00000	0.00000	0.00000		
			2015	231 745.69919	0.00000	32 516.33767	199 229.36152	0.00000		
			2016	231 953.44789	0.00000	31 409.72000	200 543.72789	0.00000		
			2017	262 978.02791	0.00000	34 690.82000	228 378.78023	0.00000		
			2018	288 992.17564	0.00000	41 183.16000	247 809.01564	0.00000		
программные мероприятия										
1.1	**Обеспечение исполнения мероприятий программ и полномочий органов администрации городского округа, в том числе выполнение государственных полномочий Камчатского края (содержание органов администрации городского округа)**		2015-2018, в том числе по годам:	427 346.43811	0.00000	138 725.23900	288 621.19911	0.00000	УО	УО
			2014	0.00000	0.00000	0.00000	0.00000	0.00000		
		01 4 1601 01 4 1602 01 4 1605 01 4 4010 01 4 4011 01 4 4012 01 4 4031	2015	100 361.94862	0.00000	31 886.69900	68 475.24962	0.00000		
		01 4 16 16010 01 4 16 16020 01 4 16 16050 01 4 16 40100 01 4 16 40110 01 4 16 40120 01 4 16 40210 01 4 16 40310	2016	101 283.58669	0.00000	31 409.72000	69 873.86669	0.00000		
			2017	106 466.59524	0.00000	34 690.82000	71 775.77524	0.00000		
			2018	119 234.30756	0.00000	40 738.00000	78 496.30756	0.00000		
1.1.1	Обеспечение деятельности органов администрации Петропавловск-Камчатского городского округа в части исполнения функций муниципальной службы		2015-2018, в том числе по годам:	328 684.83046	0.00000	138 693.81000	189 991.02046	0.00000	УО	УО
			2014	0.00000	0.00000	0.00000	0.00000	0.00000		
		01 4 1601 01 4 4010 01 4 4011 01 4 4012	2015	75 915.56100	0.00000	31 855.27000	44 060.29100	0.00000		
		01 4 16 16010 01 4 16 40100 01 4 16 40110 01 4 16 40120 01 4 16 40210	2016	77 278.16100	0.00000	31 409.72000	45 868.44100	0.00000		
			2017	83 186.73590	0.00000	34 690.82000	48 495.91590	0.00000		
			2018	92 304.37256	0.00000	40 738.00000	51 566.37256	0.00000		
1.1.2	Обеспечение деятельности органов администрации Петропавловск-Камчатского городского округа в части исполнения функций, не связанных с муниципальной службой		2015-2018, в том числе по годам:	56 109.94192	0.00000	31.42900	56 078.51292	0.00000	УО	УО
			2014	0.00000	0.00000	0.00000	0.00000	0.00000		
		01 4 1602 01 4 4031	2015	14 082.69270	0.00000	31.42900	14 051.26370	0.00000		
		01 4 16 16020 01 4 16 40040 01 4 16 4004Л	2016	13 795.66369	0.00000	0.00000	13 795.66369	0.00000		
			2017	12 882.52553	0.00000	0.00000	12 882.52553	0.00000		
			2018	15 349.06000	0.00000	0.00000	15 349.06000	0.00000		
1.1.3	Обеспечение методической работы в сфере образования		2015-2018, в том числе по годам:	42 206.26573	0.00000	0.00000	42 206.26573	0.00000	УО	УО
			2014	0.00000	0.00000	0.00000	0.00000	0.00000		
		01 4 1605	2015	10 363.69492	0.00000	0.00000	10 363.69492	0.00000		
		01 4 16 16050	2016	9 864.36200	0.00000	0.00000	9 864.36200	0.00000		
			2017	10 397.33381	0.00000	0.00000	10 397.33381	0.00000		
			2018	11 580.87500	0.00000	0.00000	11 580.87500	0.00000		
1.1.4	Расходы, направленные на решение вопросов, возникающих в процессе деятельности администрации Петропавловск-Камчатского городского округа		2016-2018, в том числе по годам:	345.40000	0.0000	0.0000	345.4000	0.0000	УО	УО
		01 4 16 16090	2016	345.4000	0.0000	0.0000	345.4000	0.0000		
			2017	0.0000	0.0000	0.0000	0.0000	0.0000		
			2018	0.0000	0.0000	0.0000	0.0000	0.0000		

№ пункта	Наименование мероприятия	Код целевой статьи расходов бюджета	Срок реализации	Объем финансирования (тыс. рублей),					исполнители	Главные распорядители бюджетных средств
				Всего	в том числе по источникам финансирования					
					федеральный бюджет	краевой бюджет	бюджет городского округа	внебюджетные источники		
1.2	**Обеспечение реализации муниципальных услуг и функций, в том числе по выполнению государственных полномочий Камчатского края (содержание муниципальных учреждений городского округа)**		2015-2018, в том числе по годам:	588 322.9125	0.00000	1 074.79867	587 248.11385	0.00000	МБУ ПКГО ЦБ, МАУ «ИМЦ»	УО
			2014	0.00000	0.00000	0.00000	0.00000	0.00000		
		01 4 1500	2015	131 383.75057	0.00000	629.63867	130 754.11190	0.00000		
		01 4 15 15000	2016	130 669.86120	0.00000	0.00000	130 669.86120	0.00000		
			2017	156 511.43267	0.00000	0.00000	156 511.43267	0.00000		
			2018	169 757.86808	0.00000	445.16000	169 312.70808	0.00000		
1.2.1	Обеспечение деятельности (оказание услуг) муниципального бюджетного учреждения Петропавловск-Камчатского городского округа «Централизованная бухгалтерия»		2015-2018, в том числе по годам:	538 737.64283	0.00000	1 074.79867	537 662.84416	0.00000	МБУ ПКГО ЦБ	УО
			2014	0.00000	0.00000	0.00000	0.00000	0.00000		
		01 4 1506 01 4 4031	2015	131 383.75057	0.00000	629.63867	130 754.11190	0.00000		
		01 4 15 15060 01 4 15 40040	2016	130 669.86120	0.00000	0.00000	130 669.86120	0.00000		
			2017	135 479.31478	0.00000	0.00000	135 479.31478	0.00000		
			2018	141 204.71628	0.00000	445.16000	140 759.55628	0.00000		
1.2.2	Обеспечение деятельности (оказание услуг) муниципального автономного учреждения «Информационно-методический центр Петропавловск-Камчатского городского округа»		2017-2018, в том числе по годам:	49 585.26969	0.00000	0.00000	49 585.26969	0.00000	МАУ «ИМЦ»	УО
		01 4 15 15200	2017	21 032.11789	0.00000	0.00000	21 032.11789	0.00000		
			2018	28 553.15180	0.00000	0.00000	28 553.15180	0.00000		
1.3.	**Содержание, капитальный, текущий ремонт объектов нежилого фонда муниципальной собственности**		2017-2018, в том числе по годам:	91.57232	0.00000	0.00000	91.57232	0.00000	МАУ «ИМЦ»	УО
			2017	91.57232	0.00000	0.00000	91.57232	0.00000		
			2018	0.00000	0.00000	0.00000	0.00000	0.00000		
1.3.1.	Содержание, капитальный, текущий ремонт объектов нежилого фонда муниципальной собственности, возмещение расходов по содержанию, капитальному, текущему ремонту объектов нежилого фонда муниципальной собственности		2017-2018, в том числе по годам:	91.57232	0.00000	0.00000	91.57232	0.00000	МАУ «ИМЦ»	УО
		01 4 08 08000	2017	91.57232	0.00000	0.00000	91.57232	0.00000		
			2018	0.00000	0.00000	0.00000	0.00000	0.00000		

Группировка объемов финансирования программных мероприятий по источникам финансирования, главным распорядителям бюджетных средств, муниципальной программы «Развитие образования и социальная поддержка граждан в Петропавловск-Камчатском городском округе»

№ пункта	Главные распорядители бюджетных средств (ГРБС)	Срок реализации мероприятия	Объем финансирования, тыс. рублей			
			ВСЕГО	в том числе по источникам финансирования		
				федеральный бюджет	краевой бюджет	бюджет городского округа
	ВСЕГО по ПРОГРАММЕ, в том числе:	2014-2018, в том числе по годам:	24 242 388.44897	265 483.65603	17 106 825.13993	6 870 079.65301
		2014	430 102.19197	111 199.98205	143 970.98980	174 931.22012
		2015	5 323 562.54718	14 420.21158	4 019 058.32234	1 290 084.01326
		2016	5 809 339.21036	18 946.78903	4 222 259.67611	1 568 132.74522
		2017	5 987 278.97854	9 588.01295	4 153 156.05386	1 824 534.91173
		2018	6 692 105.52092	111 328.66042	4 568 380.09782	2 012 396.76268
1	Управление образования администрации Петропавловск-Камчатского городского округа	2014-2018, в том числе по годам:	23 781 372.67124	50 457.52298	16 899 284.10176	6 831 631.04650
		2014	286 776.30137	5 593.36900	108 930.68782	172 252.24455
		2015	5 257 683.35585	14 420.21158	3 954 086.67101	1 289 176.47326
		2016	5 718 506.29683	18 946.78903	4 132 757.13258	1 566 802.37522
		2017	5 949 239.90157	9 588.01295	4 135 129.51253	1 804 522.37609
		2018	6 569 166.81562	1 909.14042	4 568 380.09782	1 998 877.57738
	ПРОГРАММНЫЕ МЕРОПРИЯТИЯ:	2014-2018, в том числе по годам:	23 781 372.67124	50 457.52298	16 899 284.10176	6 831 631.04650
		2014	286 776.30137	5 593.36900	108 930.68782	172 252.24455
		2015	5 257 683.35585	14 420.21158	3 954 086.67101	1 289 176.47326
		2016	5 718 506.29683	18 946.78903	4 132 757.13258	1 566 802.37522
		2017	5 949 239.90157	9 588.01295	4 135 129.51253	1 804 522.37609
		2018	6 569 166.81562	1 909.14042	4 568 380.09782	1 998 877.57738
2	Управление архитектуры, градостроительства и земельных отношений администрации Петропавловск-Камчатского городского округа	2014-2017, в том числе по годам:	461 015.77773	215 026.13305	207 541.03817	38 448.60651
		2014	143 325.89060	105 606.61305	35 040.30198	2 678.97557
		2015	65 879.19133	0.00000	64 971.65133	907.54000
		2016	90 832.91353	0.00000	89 502.54353	1 330.37000
		2017	38 039.07697	0.00000	18 026.54133	20 012.53564
		2018	122 938.70530	109 419.52000	0.00000	13 519.18530
	ПРОГРАММНЫЕ МЕРОПРИЯТИЯ:	2014-2017, в том числе по годам:	22 118.01219	0.00000	0.00000	22 118.01219
		2014	0.00000	0.00000	0.00000	0.00000
		2015	0.00000	0.00000	0.00000	0.00000
		2016	0.00000	0.00000	0.00000	0.00000
		2017	19 668.71501	0.00000	0.00000	19 668.71501
		2018	2 449.29718	0.00000	0.00000	2 449.29718
	ИНВЕСТИЦИОННЫЕ МЕРОПРИЯТИЯ:	2014-2017, в том числе по годам:	438 897.76554	215 026.13305	207 541.03817	16 330.59432
		2014	143 325.89060	105 606.61305	35 040.30198	2 678.97557
		2015	65 879.19133	0.00000	64 971.65133	907.54000
		2016	90 832.91353	0.00000	89 502.54353	1 330.37000
		2017	18 370.36196	0.00000	18 026.54133	343.82063
		2018	120 489.40812	109 419.52000	0.00000	11 069.88812

№ пункта	Главные распорядители бюджетных средств (ГРБС)	Срок реализации мероприятия	Объем финансирования, тыс. рублей			
			ВСЕГО	в том числе по источникам финансирования		
				федеральный бюджет	краевой бюджет	бюджет городского округа
Подпрограмма 1: «Развитие общего и дополнительного образования»						
	ВСЕГО по ПОДПРОГРАММЕ 1, в том числе:	2014-2018, в том числе по годам:	12 079 070.53065	31 085.64281	9 002 844.69112	3 045 140.19672
		2014	209 328.30329	5 293.36900	74 420.95619	129 613.97810
		2015	2 709 052.39673	12 469.21158	2 051 065.22897	645 517.95618
		2016	2 971 812.85904	12 718.86223	2 153 543.91156	805 550.08525
		2017	2 959 617.22344	604.20000	2 071 494.84941	887 518.17403
		2018	3 229 259.74815	0.00000	2 652 319.74499	576 940.00316
1	Управление образования администрации Петропавловск-Камчатского городского округа	2014-2018, в том числе по годам:	12 011 277.10226	31 085.64281	8 956 494.71509	3 023 696.74436
		2014	209 328.30329	5 293.36900	74 420.95619	129 613.97810
		2015	2 709 052.39673	12 469.21158	2 051 065.22897	645 517.95618
		2016	2 943 280.40434	12 718.86223	2 125 220.47686	805 341.06525
		2017	2 930 496.42787	604.20000	2 053 468.30808	876 423.91979
		2018	3 219 119.57003	0.00000	2 652 319.74499	566 799.82504
2	Управление архитектуры, градостроительства и земельных отношений администрации Петропавловск-Камчатского городского округа (программные мероприятия)	2017-2018, в том числе по годам:	10 950.23361	0.00000	0.00000	10 950.23361
		2017	10 950.23361	0.00000	0.00000	10 950.23361
		2018	0.00000	0.00000	0.00000	0.00000
	Управление архитектуры, градостроительства и земельных отношений администрации Петропавловск-Камчатского городского округа (инвестиционные мероприятия)	2016-2018, в том числе по годам:	56 843.19478	0.00000	46 349.97603	10 493.21875
		2014	0.00000	0.00000	0.00000	0.00000
		2015	0.00000	0.00000	0.00000	0.00000
		2016	28 532.45470	0.00000	28 323.43470	209.02000
		2017	18 170.56196	0.00000	18 026.54133	144.02063
		2018	10 140.17812	0.00000	0.00000	10 140.17812
Подпрограмма 2:«Развитие дошкольного образования»						
	ВСЕГО по ПОДПРОГРАММЕ 2, в том числе:	2014-2018, в том числе по годам:	9 579 936.40461	228 420.64305	6 698 209.53357	2 653 306.22799
		2014	219 911.38868	105 606.61305	69 100.03361	45 204.74202
		2015	2 065 039.93763	0.00000	1 685 488.75036	379 551.18727
		2016	2 234 648.14740	5 193.51000	1 738 780.90755	490 673.72985
		2017	2 357 403.36042	7 752.00000	1 720 202.30445	629 449.05597
		2018	2 702 933.57048	109 868.52000	1 484 637.53760	1 108 427.51288
1	Управление образования администрации Петропавловск-Камчатского городского округа	2014-2018, в том числе по годам:	9 186 714.05527	13 394.51000	6 537 018.47143	2 636 301.07384
		2014	76 585.49808	0.00000	34 059.73163	42 525.76645
		2015	1 999 160.74630	0.00000	1 620 517.09903	378 643.64727
		2016	2 172 347.68857	5 193.51000	1 677 601.79872	489 552.37985
		2017	2 348 485.07902	7 752.00000	1 720 202.30445	620 530.77457
		2018	2 590 135.04330	449.00000	1 484 637.53760	1 105 048.50570
2	Управление архитектуры, градостроительства и земельных отношений администрации Петропавловск-Камчатского городского округа (программные мероприятия)	2014-2018, в том числе по годам:	11 167.77858	0.00000	0.00000	11 167.77858
		2014	0.00000	0.00000	0.00000	0.00000
		2015	0.00000	0.00000	0.00000	0.00000
		2016	0.00000	0.00000	0.00000	0.00000
		2017	8 718.48140	0.00000	0.00000	8 718.48140
		2018	2 449.29718	0.00000	0.00000	2 449.29718
	Управление архитектуры, градостроительства и земельных отношений администрации Петропавловск-Камчатского городского округа (инвестиционные мероприятия)	2014-2018, в том числе по годам:	382 054.57076	215 026.13305	161 191.06214	5 837.37557
		2014	143 325.89060	105 606.61305	35 040.30198	2 678.97557
		2015	65 879.19133	0.00000	64 971.65133	907.54000
		2016	62 300.45883	0.00000	61 179.10883	1 121.35000
		2017	199.80000	0.00000	0.00000	199.80000
		2018	110 349.23000	109 419.52000	0.00000	929.71000
Подпрограмма 3: «Реализация социальной политики городского округа»						
	ВСЕГО по ПОДПРОГРАММЕ 3, в том числе:	2014-2018, в том числе по годам:	1 567 620.59076	5 977.37017	1 265 970.87757	295 672.34302
		2014	862.50000	300.00000	450.00000	112.50000
		2015	317 724.51363	1 951.00000	249 988.00534	65 785.50829
		2016	370 924.75603	1 034.41680	298 525.13700	71 365.20223
		2017	407 188.79445	1 231.81295	326 768.08000	79 188.90150
		2018	470 920.02665	1 460.14042	390 239.65523	79 220.23100
1	Управление образования администрации Петропавловск-Камчатского городского округа	2014-2018, в том числе по годам:	1 567 620.59076	5 977.37017	1 265 970.87757	295 672.34302
		2014	862.50000	300.00000	450.00000	112.50000
		2015	317 724.51363	1 951.00000	249 988.00534	65 785.50829
		2016	370 924.75603	1 034.41680	298 525.13700	71 365.20223
		2017	407 188.79445	1 231.81295	326 768.08000	79 188.90150
		2018	470 920.02665	1 460.14042	390 239.65523	79 220.23100
Подпрограмма 4: «Обеспечение реализации муниципальной программы «Развитие образования и социальная поддержка граждан в Петропавловск-Камчатском городском округе»»						
	ВСЕГО по ПОДПРОГРАММЕ 4, в том числе:	2014-2018, в том числе по годам:	1 015 760.92295	0.00000	139 800.03767	875 960.88528
		2014	0.00000	0.00000	0.00000	0.00000
		2015	231 745.69919	0.00000	32 516.33767	199 229.36152
		2016	231 953.44789	0.00000	31 409.72000	200 543.72789
		2017	263 069.60023	0.00000	34 690.82000	228 378.78023
		2018	288 992.17564	0.00000	41 183.16000	247 809.01564
1	Управление образования администрации Петропавловск-Камчатского городского округа	2014-2018, в том числе по годам:	1 015 760.92295	0.00000	139 800.03767	875 960.88528
		2014	0.00000	0.00000	0.00000	0.00000
		2015	231 745.69919	0.00000	32 516.33767	199 229.36152
		2016	231 953.44789	0.00000	31 409.72000	200 543.72789
		2017	263 069.60023	0.00000	34 690.82000	228 378.78023
		2018	288 992.17564	0.00000	41 183.16000	247 809.01564

АДМИНИСТРАЦИЯ
ПЕТРОПАВЛОВСК-КАМЧАТСКОГО ГОРОДСКОГО ОКРУГА

ПОСТАНОВЛЕНИЕ

от 03.08.2018 г. № 1665

О внесении изменений в постановление администрации Петропавловск-Камчатского городского округа от 31.10.2013 № 3165 «Об утверждении муниципальной программы «Обеспечение защиты населения от чрезвычайных ситуаций и совершенствования гражданской обороны, профилактика правонарушений, экстремизма, терроризма и асоциальных явлений в Петропавловск-Камчатском городском округе»

В соответствии с Решением Городской Думы Петропавловск-Камчатского городского округа от 13.07.2018 № 79-нд «О внесении изменений в Решение Городской Думы Петропавловск-Камчатского городского округа от 29.11.2017 № 13-нд «О бюджете Петропавловск-Камчатского городского округа на 2018 год и плановый период 2019-2020 годов», пунктом 4.35 Порядка разработки и реализации муниципальных программ Петропавловск-Камчатского городского округа, утвержденного постановлением администрации Петропавловск-Камчатского городского округа от 27.06.2013 № 1840,

ПОСТАНОВЛЯЮ:

1. Внести в муниципальную программу «Обеспечение защиты населения от чрезвычайных ситуаций и совершенствования гражданской обороны, профилактика правонарушений, экстремизма, терроризма и асоциальных явлений в Петропавловск-Камчатском городском округе», утвержденную постановлением администрации Петропавловск-Камчатского городского округа от 31.10.2013 № 3165, следующие изменения:

1.1 строку девятую паспорта муниципальной программы изложить в следующей редакции:

«Объемы и источники финансирования программы	Всего 304 790,04263 тысяч рублей (далее – тыс. рублей), в том числе: - бюджет Петропавловск-Камчатского городского округа – 276 057,22035 тыс. рублей; - краевой бюджет – 28 732,82228 тыс. рублей.»;

1.2 раздел 3 изложить в редакции согласно приложению 1;

1.3 приложение изложить в редакции согласно приложению 2.

2. Управлению делами администрации Петропавловск-Камчатского городского округа опубликовать настоящее постановление в газете «Град Петра и Павла» и разместить на официальном сайте администрации Петропавловск-Камчатского городского округа в информационно-телекоммуникационной сети «Интернет».

3. Настоящее постановление вступает в силу после дня его официального опубликования.

4. Контроль за исполнением настоящего постановления возложить на начальника Управления по обеспечению безопасности жизнедеятельности населения администрации Петропавловск-Камчатского городского округа.

Глава
Петропавловск-Камчатского городского округа
В.Ю. Иваненко

Приложение 1
к постановлению администрации
Петропавловск-Камчатского
городского округа
от 03.08.2018 № 1665

Раздел 3. Ресурсное обеспечение реализации муниципальной программы

3.1. для наиболее полного и результативного решения поставленных задач необходимо финансирование в размере 304 790,04263 тыс. рублей, в том числе по подпрограммам:

3.1.1 Подпрограмма 1: «Совершенствование гражданской обороны и защиты населения» – 269 488,92397 тыс. рублей;

3.1.2 Подпрограмма 2: «Профилактика правонарушений, наркомании и алкоголизма» – 6 210,20467 тыс. рублей;

3.1.3 Подпрограмма 3: «Профилактика терроризма и экстремизма» – 1 560,61000 тыс. рублей;

3.1.4 Подпрограмма 4: «Построение и развитие АПК «Безопасный город», обеспечение комплексной безопасности учреждений социальной сферы в Петропавловск-Камчатском городском округе» – 27 530,30399 тыс. рублей.

3.2. Обеспечение процесса реализации Программы планируется произвести за счет средств краевого бюджета и бюджета Петропавловск-Камчатского городского округа.

3.3. Привлечение финансирования из краевого бюджета возможно в рамках реализации Государственной программы Камчатского края «Защита населения, территорий от чрезвычайных ситуаций, обеспечение пожарной безопасности, развитие гражданской обороны и поддержка российского казачества на 2014-2018 годы на территории Камчатского края», утвержденной постановлением Правительства Камчатского края от 29.11.2013 № 526-П (до 31.12.2016), Государственной программы Камчатского края «Профилактика правонарушений, терроризма, экстремизма, наркомании и алкоголизма в Камчатском крае на 2014-2018 годы», утвержденной постановлением Правительства Камчатского края от 29.11.2013 № 522-П (до 31.12.2016), Государственной программы Камчатского края «Реализация государственной национальной политики и укрепление гражданского единства в Камчатском крае на 2014-2018 годы», утвержденной постановлением Правительства Камчатского края от 29.11.2013 № 546-П (до 31.12.2016) и Государственной программы Камчатского края «Безопасная Камчатка», утвержденной постановлением Правительства Камчатского края от 14.11.2016 № 448-П «О государственной Программе Камчатского края «Безопасная Камчатка».

3.4 Внебюджетные источники отсутствуют. Объем бюджетных ассигнований на финансовое обеспечение Программы утверждается решением Городской Думы Петропавловск-Камчатского городского округа о бюджете Петропавловск-Камчатского городского округа по соответствующей целевой статье расходов бюджета городского округа.

3.5. Ресурсное обеспечение программы:

Наименование источника	Объем финансовых средств, тыс. рублей						Описание механизма привлечения, ссылки на соглашения, другие подтверждающие документа
	Всего	в том числе по годам					
		2014	2015	2016	2017	2018	
Краевой бюджет	28 732,82228	11 000,00000	3 879,80000	1 360,00000	8 443,02228	4 050,00000	Согласно заключенным соглашениям
Бюджет городского округа	276 057,22035	9 455,49543	59 776,18249	66 742,72083	65 196,49857	74 886,32303	В пределах лимитов бюджетных ассигнований, доведенных до главных распорядителей бюджетных средств
Итого	304 790,04263	20 455,49543	63 655,98249	68 102,72083	73 639,52085	78 936,32303	

Приложение 2
к постановлению администрации
Петропавловск-Камчатского
городского округа
от 03.08.2018 № 1665

Приложение
к муниципальной программе
«Обеспечение защиты населения
от чрезвычайных ситуаций и совершенствования
гражданской обороны, профилактика правонарушений,
экстремизма, терроризма и асоциальных явлений
в Петропавловск-Камчатском городском округе»,
утвержденной постановлением администрации
Петропавловск-Камчатского городского округа
от 31.10.2013 № 3165

Перечень мероприятий муниципальной программы «Обеспечение защиты населения от чрезвычайных ситуаций и совершенствования гражданской обороны, профилактика правонарушений, экстремизма, терроризма и асоциальных явлений в Петропавловск-Камчатском городском округе»

№ пункта	Наименование мероприятия	Код целевой статьи расходов бюджета	Срок реализации	Объем финансирования (тыс. рублей),					Исполнители	Главные распорядители бюджетных средств
				Всего	в том числе по источникам финансирования					
					федеральный бюджет	краевой бюджет	бюджет городского округа	внебюджетные источники		
ВСЕГО по ПРОГРАММЕ:			2014-2018, в том числе по годам:	304 790.04263	0.00000	28 732.82228	276 057.22035	0.00000	Администрация Петропавловск-Камчатского городского округа (далее – Администрация городского округа), Административно-контрольное управление (далее – АКУ),	УО, Администрация городского округа, Управление делами администрации городского округа, УОБЖ, УЭРИО, УКХиЖФ, УКСМП
			2014	20 455.49543	0.00000	11 000.00000	9 455.49543	0.00000		
			2015	63 655.98249	0.00000	3 879.80000	59 776.18249	0.00000		
			2016	68 102.72083	0.00000	1 360.00000	66 742.72083	0.00000		
			2017	73 639.52085	0.00000	8 443.02228	65 196.49857	0.00000		
			2018	78 936.32303	0.00000	4 050.00000	74 886.32303	0.00000		

№ пункта	Наименование мероприятия	Код целевой статьи расходов бюджета	Срок реализации	Объем финансирования (тыс. рублей),					Исполнители	Главные распорядители бюджетных средств
				Всего	в том числе по источникам финансирования					
					федеральный бюджет	краевой бюджет	бюджет городского округа	внебюджетные источники		
									Управление по обеспечению безопасности жизнедеятельности населения администрации Петропавловск-Камчатского городского округа (далее – УОБЖ), Управление образования администрации Петропавловск-Камчатского городского округа (далее – УО), Управление делами администрации Петропавловск-Камчатского городского округа (далее – Управление делами администрации городского округа), Контрольное управление администрации Петропавловск-Камчатского городского округа (далее – КУ), муниципальное казенное учреждение «Центр управления кризисными ситуациями» (далее – МКУ ЦУКС), Управление экономического развития и имущественных отношений администрации Петропавловск-Камчатского городского округа (далее – УЭРИО), Управление коммунального хозяйства и жилищного фонда администрации Петропавловск-Камчатского городского округа (далее – УКХиЖФ), Управление культуры, спорта и молодежной политики администрации Петропавловск-Камчатского городского округа (далеее – УКСМП).	
Подпрограмма 1: «Совершенствование гражданской обороны и защиты населения».										
ВСЕГО по ПОДПРОГРАММЕ 1:			2014-2018, в том числе по годам:	269 488.92397	0.00000	9 259.02228	260 229.90169	0.00000	МКУ ЦУКС, УЭРИО, УКХиЖФ	Управление делами администрации городского округа, УОБЖ, УЭРИО, УКХиЖФ
			2014	4 415.83537	0.00000	100.00000	4 315.83537	0.00000	УЭРИО, УКХиЖФ, МКУ ЦУКС	Управление делами администрации городского округа, УОБЖ, УЭРИО, УКХиЖФ
			2015	56 704.15303	0.00000	0.00000	56 704.15303	0.00000		
			2016	65 072.75283	0.00000	360.00000	64 712.75283	0.00000		
			2017	69 417.85971	0.00000	6 899.02228	62 518.83743	0.00000		
			2018	73 878.32303	0.00000	1 900.00000	71 978.32303	0.00000		
Цель подпрограммы 1: Повышение уровня защиты населения и территории Петропавловск-Камчатского городского округа от чрезвычайных ситуаций природного и техногенного характера, при организации и осуществлении мероприятий по территориальной обороне и гражданской обороне, а также по минимизации и (или) ликвидации последствий проявлений терроризма и экстремизма в границах Петропавловск-Камчатского городского округа, по обеспечению безопасности людей на водных объектах										
Задача 1: Оповещение населения Петропавловск-Камчатского городского округа при возникновении чрезвычайных ситуаций природного и техногенного характера (далее – ЧС), а также при организации и осуществлении мероприятий по территориальной обороне и гражданской обороне, а также развитие системы мониторинга и прогнозирования чрезвычайных ситуаций природного и техногенного характера на территории Петропавловск-Камчатского городского округа										
ВСЕГО по ЗАДАЧЕ 1:			2014-2018, в том числе по годам:	11 190.99756	0.00000	8 799.02228	2 391.97528	0.00000	МКУ ЦУКС	Управление делами администрации городского округа , УОБЖ
			2014	491.97528	0.00000	0.00000	491.97528	0.00000	МКУ ЦУКС	Управление делами администрации городского округа
			2015	0.00000	0.00000	0.00000	0.00000	0.00000		
			2016	0.00000	0.00000	0.00000	0.00000	0.00000		УОБЖ
			2017	6 899.02228	0.00000	6 899.02228	0.00000	0.00000		
			2018	3 800.00000	0.00000	1 900.00000	1 900.00000	0.00000		

№ пункта	Наименование мероприятия	Код целевой статьи расходов бюджета	Срок реализации	Объем финансирования (тыс. рублей),					Исполнители	Главные распорядители бюджетных средств
				Всего	в том числе по источникам финансирования					
					федеральный бюджет	краевой бюджет	бюджет городского округа	внебюджетные источники		
программные мероприятия										
1.1.	**Информатизация**		2014-2018, в том числе по годам:	7 390.99756	0.00000	6 899.02228	491.97528	0.00000	МКУ ЦУКС	Управление делами администрации городского округа, УОБЖ
			2014	491.97528	0.00000	0.00000	491.97528	0.00000	МКУ ЦУКС	Управление делами администрации городского округа
		04 1 6700	2015	0.00000	0.00000	0.00000	0.00000	0.00000		
		0416767000	2016	0.00000	0.00000	0.00000	0.00000	0.00000	МКУ ЦУКС	УОБЖ
			2017	6 899.02228	0.00000	6 899.02228	0.00000	0.00000		
			2018	3 800.00000	0.00000	1 900.00000	1 900.00000	0.00000		
1.1.1	Создание и совершенствование системы обеспечения вызова экстренных оперативных служб через единый номер «112»		2014-2018, в том числе по годам:	491.97528	0.00000	0.00000	491.97528	0.00000	МКУ ЦУКС	Управление делами администрации городского округа, УОБЖ
		04 1 7300	2014	491.97528	0.00000	0.00000	491.97528	0.00000	МКУ ЦУКС	Управление делами администрации городского округа
		04 1 6707	2015	0.00000	0.00000	0.00000	0.00000	0.00000		
		0416767070	2016	0.00000	0.00000	0.00000	0.00000	0.00000	МКУ ЦУКС	УОБЖ
			2017	0.00000	0.00000	0.00000	0.00000	0.00000		
			2018	0.00000	0.00000	0.00000	0.00000	0.00000		
1.1.2	Совершенствование, ремонт и обслуживание системы оповещения населения Петропавловск-Камчатского городского округа		2014-2018, в том числе по годам:	10 699.02228	0.00000	8 799.02228	1 900.00000	0.00000	МКУ ЦУКС	УОБЖ
			2014	0.00000	0.00000	0.00000	0.00000	0.00000	МКУ ЦУКС	УОБЖ
			2015	0.00000	0.00000	0.00000	0.00000	0.00000		
			2016	0.00000	0.00000	0.00000	0.00000	0.00000		
		0416767160 0416740030 04167S006H 041674006H	2017	6 899.02228	0.00000	6 899.02228	0.00000	0.00000	МКУ ЦУКС	УОБЖ
			2018	3 800.00000	0.00000	1 900.00000	1 900.00000	0.00000		
Задача 2: Обеспечение постоянной готовности сил и средств гражданской обороны, обучение населения действиям при осуществлении мероприятий по территориальной обороне и гражданской обороне на территории Петропавловск-Камчатского городского округа, защита населения и территории городского округа от чрезвычайных ситуаций природного и техногенного характера, проведение мероприятий по минимизации и (или) ликвидации последствий проявлений терроризма и экстремизма в границах городского округа, по обеспечению безопасности людей на водных объектах										
ВСЕГО по ЗАДАЧЕ 2:			2014-2018, в том числе по годам:	26 969.17168	0.00000	100.00000	26 869.17168	0.00000	МКУ ЦУКС	Управление делами администрации городского округа, УОБЖ
			2014	3 923.86009	0.00000	100.00000	3 823.86009	0.00000	МКУ ЦУКС	Управление делами администрации городского округа
			2015	5 117.95400	0.00000	0.00000	5 117.95400	0.00000		
			2016	4 585.76800	0.00000	0.00000	4 585.76800	0.00000	МКУ ЦУКС, УЭРИО, УКХиЖФ	УОБЖ, УЭРИО, УКХиЖФ
			2017	4 391.58959	0.00000	0.00000	4 391.58959	0.00000		
			2018	8 950.00000	0.00000	0.00000	8 950.00000	0.00000		
программные мероприятия										
2.1	**Формирование запасов**		2014-2018, в том числе по годам:	8 983.21951	0.00000	100.00000	8 883.21951	0.00000	МКУ ЦУКС	Управление делами администрации городского округа, УОБЖ
			2014	1 711.30626	0.00000	100.00000	1 611.30626	0.00000	МКУ ЦУКС	Управление делами администрации городского округа
		04 1 6800	2015	317.95400	0.00000	0.00000	317.95400	0.00000		
		0416868000	2016	2 021.36966	0.00000	0.00000	2 021.36966	0.00000	МКУ ЦУКС	УОБЖ
			2017	4 182.58959	0.00000	0.00000	4 182.58959	0.00000		
			2018	750.00000	0.00000	0.00000	750.00000	0.00000		
2.1.1	Создание и содержание в целях гражданской обороны (ГО) запасов		2014-2018, в том числе по годам:	8 320.88953	0.00000	0.00000	8 320.88953	0.00000	МКУ ЦУКС	Управление делами администрации городского округа, УОБЖ
		04 1 7301	2014	1 048.97628	0.00000	0.00000	1 048.97628	0.00000	МКУ ЦУКС	Управление делами администрации городского округа
		04 1 6801	2015	317.95400	0.00000	0.00000	317.95400	0.00000		
		0416868010	2016	2 021.36966	0.00000	0.00000	2 021.36966	0.00000	МКУ ЦУКС	УОБЖ
			2017	4 182.58959	0.00000	0.00000	4 182.58959	0.00000		
			2018	750.00000	0.00000	0.00000	750.00000	0.00000		

№ пункта	Наименование мероприятия	Код целевой статьи расходов бюджета	Срок реализации	Объем финансирования (тыс. рублей),					Исполнители	Главные распорядители бюджетных средств
				Всего	в том числе по источникам финансирования					
					федеральный бюджет	краевой бюджет	бюджет городского округа	внебюджетные источники		
2.1.2	Оснащение сборных эвакуационных пунктов		2014-2018, в том числе по годам:	414.86408	0.00000	0.00000	414.86408	0.00000	МКУ ЦУКС	Управление делами администрации городского округа, УОБЖ
		04 1 7306	2014	414.86408	0.00000	0.00000	414.86408	0.00000	МКУ ЦУКС	Управление делами администрации городского округа
		04 1 6802	2015	0.00000	0.00000	0.00000	0.00000	0.00000		
		0416868020	2016	0.00000	0.00000	0.00000	0.00000	0.00000	МКУ ЦУКС	УОБЖ
			2017	0.00000	0.00000	0.00000	0.00000	0.00000		
			2018	0.00000	0.00000	0.00000	0.00000	0.00000		
2.1.3	Оснащение учебно-консультационных пунктов		2014 и 2018, в том числе по годам:	67.51590	0.00000	0.00000	67.51590	0.00000	МКУ ЦУКС	Управление делами администрации городского округа, УОБЖ
		04 1 7308	2014	67.51590	0.00000	0.00000	67.51590	0.00000	МКУ ЦУКС	Управление делами администрации городского округа
		04 1 6803	2015	0.00000	0.00000	0.00000	0.00000	0.00000		
		0416868030	2016	0.00000	0.00000	0.00000	0.00000	0.00000	МКУ ЦУКС	УОБЖ
			2017	0.00000	0.00000	0.00000	0.00000	0.00000		
			2018	0.00000	0.00000	0.00000	0.00000	0.00000		
2.1.4	Создание общественных спасательных постов в местах массового отдыха людей на водных объектах и непосредственной близости от них		2014-2018, в том числе по годам:	179.95000	0.00000	100.00000	79.95000	0.00000	МКУ ЦУКС	Управление делами администрации городского округа, УОБЖ
		04 1 7309	2014	179.95000	0.00000	100.00000	79.95000	0.00000	МКУ ЦУКС	Управление делами администрации городского округа
		04 1 6804	2015	0.00000	0.00000	0.00000	0.00000	0.00000		
		0416868040	2016	0.00000	0.00000	0.00000	0.00000	0.00000	МКУ ЦУКС	УОБЖ
			2017	0.00000	0.00000	0.00000	0.00000	0.00000		
			2018	0.00000	0.00000	0.00000	0.00000	0.00000		
2.2	**Содержание, капитальный, текущий ремонт объектов нежилого фонда муниципальной собственности**		2014 – 2018, в том числе по годам:	48.95622	0.00000	0.00000	48.95622	0.00000	МКУ ЦУКС	Управление делами администрации городского округа, УОБЖ
			2014	48.95622	0.00000	0.00000	48.95622	0.00000	МКУ ЦУКС	Управление делами администрации городского округа
		04 1 0800	2015	0.00000	0.00000	0.00000	0.00000	0.00000		
		0410808000	2016	0.00000	0.00000	0.00000	0.00000	0.00000	МКУ ЦУКС	УОБЖ
			2017	0.00000	0.00000	0.00000	0.00000	0.00000		
			2018	0.00000	0.00000	0.00000	0.00000	0.00000		
2.2.1	Восстановление и приведение в готовность муниципальных защитных сооружений гражданской обороны		2014 и 2018, в том числе по годам:	24.89289	0.00000	0.00000	24.89289	0.00000	МКУ ЦУКС	Управление делами администрации городского округа, УОБЖ
		04 1 7302	2014	24.89289	0.00000	0.00000	24.89289	0.00000	МКУ ЦУКС	Управление делами администрации городского округа
		04 1 0803	2015	0.00000	0.00000	0.00000	0.00000	0.00000		
		0410808030	2016	0.00000	0.00000	0.00000	0.00000	0.00000	МКУ ЦУКС	УОБЖ
			2017	0.00000	0.00000	0.00000	0.00000	0.00000		
			2018	0.00000	0.00000	0.00000	0.00000	0.00000		
2.2.2	Оснащение и содержание в готовности пункта управления руководителя гражданской обороной Петропавловск-Камчатского городского округа		2014 и 2018, в том числе по годам:	24.06333	0.00000	0.00000	24.06333	0.00000	МКУ ЦУКС	Управление делами администрации городского округа, УОБЖ
		04 1 7304	2014	24.06333	0.00000	0.00000	24.06333	0.00000	МКУ ЦУКС	Управление делами администрации городского округа
		04 1 0804	2015	0.00000	0.00000	0.00000	0.00000	0.00000		
		0410808040	2016	0.00000	0.00000	0.00000	0.00000	0.00000	МКУ ЦУКС	УОБЖ
			2017	0.00000	0.00000	0.00000	0.00000	0.00000		
			2018	0.00000	0.00000	0.00000	0.00000	0.00000		
2.3	**Обеспечение пожарной безопасности**		2014, в том числе по годам:	2 445.58191	0.00000	0.00000	2 445.58191	0.00000	МКУ ЦУКС	Управление делами администрации городского округа, УОБЖ
		04 1 7304	2014	686.95158	0.00000	0.00000	686.95158	0.00000	МКУ ЦУКС	Управление делами администрации городского округа
		04 1 6900	2015	0.00000	0.00000	0.00000	0.00000	0.00000		
		0416969000	2016	298.63033	0.00000	0.00000	298.63033	0.00000	МКУ ЦУКС	УОБЖ
			2017	0.00000	0.00000	0.00000	0.00000	0.00000		
			2018	1 460.00000	0.00000	0.00000	1 460.00000	0.00000		

№ пункта	Наименование мероприятия	Код целевой статьи расходов бюджета	Срок реализации	Объем финансирования (тыс. рублей),					Исполнители	Главные распорядители бюджетных средств
				Всего	в том числе по источникам финансирования					
					федеральный бюджет	краевой бюджет	бюджет городского округа	внебюджетные источники		
2.3.1	Установка системы охранно-пожарной сигнализации на пункте управления руководителя гражданской обороны Петропавловск-Камчатского городского округа и складах хранения резервов (в том числе разработка проектной документации)		2014-2018, в том числе по годам:	708.15991	0.00000	0.00000	708.15991	0.00000	МКУ ЦУКС	Управление делами администрации городского округа, УОБЖ
		04 1 7303 04 1 7304	2014	409.52958	0.00000	0.00000	409.52958	0.00000	МКУ ЦУКС	Управление делами администрации городского округа
		04 1 6901	2015	0.00000	0.00000	0.00000	0.00000	0.00000		
		0416969010	2016	298.63033	0.00000	0.00000	298.63033	0.00000	МКУ ЦУКС	УОБЖ
			2017	0.00000	0.00000	0.00000	0.00000	0.00000		
			2018	0.00000	0.00000	0.00000	0.00000	0.00000		
2.3.2	Приобретение средств пожаротушения		2014, в том числе по годам:	277.42200	0.00000	0.00000	277.42200	0.00000	МКУ ЦУКС	Управление делами администрации городского округа, УОБЖ
		04 1 7303 04 1 7305	2014	277.42200	0.00000	0.00000	277.42200	0.00000	МКУ ЦУКС	Управление делами администрации городского округа
		04 1 6902	2015	0.00000	0.00000	0.00000	0.00000	0.00000		
		0416969020	2016	0.00000	0.00000	0.00000	0.00000	0.00000	МКУ ЦУКС	УОБЖ
			2017	0.00000	0.00000	0.00000	0.00000	0.00000		
			2018	0.00000	0.00000	0.00000	0.00000	0.00000		
2.3.3	Оказание финансовой поддержки общественным объединениям пожарной охраны		2014, в том числе по годам:	100.00000	0.00000	0.00000	100.00000	0.00000	УОБЖ	УОБЖ
			2014	0.00000	0.00000	0.00000	0.00000	0.00000		
			2015	0.00000	0.00000	0.00000	0.00000	0.00000		
			2016	0.00000	0.00000	0.00000	0.00000	0.00000		
			2017	0.00000	0.00000	0.00000	0.00000	0.00000		
		0416969060	2018	100.00000	0.00000	0.00000	100.00000	0.00000	УОБЖ	УОБЖ
2.3.4	Противопожарные мероприятия, связанные с содержанием склада хранения резервов (ул. Пограничная, 87)		2014, в том числе по годам:	1 360.00000	0.00000	0.00000	1 360.00000	0.00000	МКУ ЦУКС	УОБЖ
			2014	0.00000	0.00000	0.00000	0.00000	0.00000	МКУ ЦУКС	УОБЖ
			2015	0.00000	0.00000	0.00000	0.00000	0.00000		
			2016	0.00000	0.00000	0.00000	0.00000	0.00000		
			2017	0.00000	0.00000	0.00000	0.00000	0.00000		
		0416969070	2018	1 360.00000	0.00000	0.00000	1 360.00000	0.00000		
2.4	**Приобретение в муниципальную собственность и установка объектов движимого имущества**		2014-2018, в том числе по годам:	14 736.64604	0.00000	0.00000	14 736.64604	0.00000	МКУ ЦУКС	Управление делами администрации городского округа, УОБЖ
			2014	1 476.64603	0.00000	0.00000	1 476.64603	0.00000	МКУ ЦУКС	Управление делами администрации городского округа
		04 1 12000	2015	4 800.00000	0.00000	0.00000	4 800.00000	0.00000		
		0411212000	2016	2 180.00001	0.00000	0.00000	2 180.00001	0.00000	МКУ ЦУКС	УОБЖ
			2017	0.00000	0.00000	0.00000	0.00000	0.00000		
			2018	6 280.00000	0.00000	0.00000	6 280.00000	0.00000		
2.4.1	Приобретение средств обеспечения мероприятий по предотвращению, ликвидации последствий чрезвычайных ситуаций, в том числе для обеспечения деятельности спасательных служб		2014-2018, в том числе по годам:	12 556.64603	0.00000	0.00000	12 556.64603	0.00000	МКУ ЦУКС	Управление делами администрации городского округа, УОБЖ
		04 1 7307	2014	1 476.64603	0.00000	0.00000	1 476.64603	0.00000	МКУ ЦУКС	Управление делами администрации городского округа
		04 1 1203	2015	4 800.00000	0.00000	0.00000	4 800.00000	0.00000		
		0411212030	2016	0.00000	0.00000	0.00000	0.00000	0.00000	МКУ ЦУКС	УОБЖ
			2017	0.00000	0.00000	0.00000	0.00000	0.00000		
			2018	6 280.00000	0.00000	0.00000	6 280.00000	0.00000		
2.4.2	Приобретение специализированной автомобильной и аварийно-спасательной техники		2014-2018, в том числе по годам:	2 180.00001	0.00000	0.00000	2 180.00001	0.00000	МКУ ЦУКС	УОБЖ
		0411212020	2016	2 180.00001	0.00000	0.00000	2 180.00001	0.00000		
			2017	0.00000	0.00000	0.00000	0.00000	0.00000		
			2018	0.00000	0.00000	0.00000	0.00000	0.00000		
2.5	**Организация муниципальных мероприятий (смотры, конкурсы, фестивали, выставки, ярмарки, семинары, круглые столы, соревнования, праздничные мероприятия, гуляния, субботники, учения, чествование и т.п.):**		2015-2018, в том числе по годам:	754.76800	0.00000	0.00000	754.76800	0.00000	МКУ ЦУКС, УЭРИО, УКХиЖФ	УОБЖ, УЭРИО, УКХиЖФ
		04 1 2600	2015	0.00000	0.00000	0.00000	0.00000	0.00000		
		0412626000	2016	85.76800	0.00000	0.00000	85.76800	0.00000	МКУ ЦУКС, УЭРИО, УКХиЖФ	УОБЖ, УЭРИО, УКХиЖФ
			2017	209.00000	0.00000	0.00000	209.00000	0.00000		
			2018	460.00000	0.00000	0.00000	460.00000	0.00000		

№ пункта	Наименование мероприятия	Код целевой статьи расходов бюджета	Срок реализации	Объем финансирования (тыс. рублей), Всего	в том числе по источникам финансирования: федеральный бюджет	краевой бюджет	бюджет городского округа	внебюджетные источники	Исполнители	Главные распорядители бюджетных средств
2.5.1	Проведение практических учений по приведению сил и средств и спасательных служб гражданской обороны и чрезвычайных ситуаций к действиям по предназначению		2015-2018, в том числе по годам:	684.25000	0.00000	0.00000	684.25000	0.00000		
			2015	0.00000	0.00000	0.00000	0.00000	0.00000		
		0412626030	2016	15.25000	0.00000	0.00000	15.25000	0.00000	МКУ ЦУКС, УЭРИО, УКХиЖФ	УОБЖ, УЭРИО, УКХиЖФ
			2017	209.00000	0.00000	0.00000	209.00000	0.00000		
			2018	460.00000	0.00000	0.00000	460.00000	0.00000		
			2015-2018, в том числе по годам:	214.25000	0.00000	0.00000	214.25000	0.00000		
			2015	0.00000	0.00000	0.00000	0.00000	0.00000		
		0412626030	2016	15.25000	0.00000	0.00000	15.25000	0.00000	МКУ ЦУКС,УОБЖ	УОБЖ
			2017	99.00000	0.00000	0.00000	99.00000	0.00000		
			2018	100.00000	0.00000	0.00000	100.00000	0.00000		
			2015-2018, в том числе по годам:	220.00000	0.00000	0.00000	220.00000	0.00000		
			2015	0.00000	0.00000	0.00000	0.00000	0.00000		
		0412626030	2016	0.00000	0.00000	0.00000	0.00000	0.00000	УЭРИО	УЭРИО
			2017	110.00000	0.00000	0.00000	110.00000	0.00000		
			2018	110.00000	0.00000	0.00000	110.00000	0.00000		
			2015-2018, в том числе по годам:	250.00000	0.00000	0.00000	250.00000	0.00000		
			2015	0.00000	0.00000	0.00000	0.00000	0.00000		
		0412626030	2016	0.00000	0.00000	0.00000	0.00000	0.00000	УКХиЖФ	УКХиЖФ
			2017	0.00000	0.00000	0.00000	0.00000	0.00000		
			2018	250.00000	0.00000	0.00000	250.00000	0.00000		
2.5.2	Проведение снеголавинного мониторинга лавиноопасных участков, расположенных на территории Петропавловск-Камчатского городского округа		2016-2018, в том числе по годам	70.51800	0.00000	0.00000	70.51800	0.00000	УОБЖ	УОБЖ
		0412626320	2016	70.51800	0.00000	0.00000	70.51800	0.00000	УОБЖ	УОБЖ
			2017	0.00000	0.00000	0.00000	0.00000	0.00000		
			2018	0.00000	0.00000	0.00000	0.00000	0.00000		
Задача 3: Совершенствование функционирования постоянно действующего органа управления и обеспечение деятельности органа повседневного управления городским звеном КТП РСЧС ПКГО										
ВСЕГО по ЗАДАЧЕ 3:			2015-2018, в том числе по годам:	231 328.75473	0.00000	360.00000	230 968.75473	0.00000	УОБЖ, МКУ ЦУКС	Управление делами администрации городского округа, УОБЖ
			2015	51 586.19903	0.00000	0.00000	51 586.19903	0.00000		
			2016	60 486.98483	0.00000	360.00000	60 126.98483	0.00000		
			2017	58 127.24784	0.00000	0.00000	58 127.24784	0.00000		
			2018	61 128.32303	0.00000	0.00000	61 128.32303	0.00000		
программные мероприятия										
3.1	**Обеспечение исполнения мероприятий программ и полномочий органов администрации городского округа, в том числе выполнение государственных полномочий Камчатского края (содержание органов администрации городского округа)**		2015-2018, в том числе по годам:	41 259.21538	0.00000	0.00000	41 259.21538	0.00000	УОБЖ	УОБЖ
			2015	0.00000	0.00000	0.00000	0.00000	0.00000		
			2016	14 301.94314	0.00000	0.00000	14 301.94314	0.00000		
		0411616000	2017	12 646.25823	0.00000	0.00000	12 646.25823	0.00000		
			2018	14 311.01401	0.00000	0.00000	14 311.01401	0.00000		
3.1.1	Обеспечение деятельности органов администрации Петропавловск-Камчатского городского округа в части исполнения функций муниципальной службы		2015-2018, в том числе по годам:	33 938.18038	0.00000	0.00000	33 938.18038	0.00000	УОБЖ	УОБЖ
			2015	0.00000	0.00000	0.00000	0.00000	0.00000		
			2016	12 178.83814	0.00000	0.00000	12 178.83814	0.00000		
		0411616010	2017	10 485.11723	0.00000	0.00000	10 485.11723	0.00000		
			2018	11 274.22501	0.00000	0.00000	11 274.22501	0.00000		
3.1.2	Обеспечение деятельности органов администрации Петропавловск-Камчатского городского округа в части исполнения функций, не связанных с муниципальной службой		2015-2018, в том числе по годам:	7 321.03500	0.00000	0.00000	7 321.03500	0.00000	УОБЖ	УОБЖ
			2015	0.00000	0.00000	0.00000	0.00000	0.00000		
			2016	2 123.10500	0.00000	0.00000	2 123.10500	0.00000		
		0411616020	2017	2 161.14100	0.00000	0.00000	2 161.14100	0.00000		
			2018	3 036.78900	0.00000	0.00000	3 036.78900	0.00000		
3.2	**Обеспечение реализации муниципальных услуг и функций, в том числе по выполнению государственных полномочий Камчатского края (содержание муниципальных учреждений городского округа)**		2015-2018, в том числе по годам:	190 069.53935	0.00000	360.00000	189 709.53935	0.00000	МКУ ЦУКС	Управление делами администрации городского округа, УОБЖ
		04 1 1500	2015	51 586.19903	0.00000	0.00000	51 586.19903	0.00000	МКУ ЦУКС	Управление делами администрации городского округа
		0411515000 0411540040 041154004Л	2016	46 185.04169	0.00000	360.00000	45 825.04169	0.00000	МКУ ЦУКС	УОБЖ
		0411515000	2017	45 480.98961	0.00000	0.00000	45 480.98961	0.00000		
		0411515000	2018	46 817.30902	0.00000	0.00000	46 817.30902	0.00000		
Подпрограмма 2: «Профилактика правонарушений, наркомании и алкоголизма».										
ВСЕГО по ПОДПРОГРАММЕ 2:			2014-2018, в том числе по годам:	6 210.20467	0.00000	3 229.80000	2 980.40467	0.00000	АКУ, УО, Управление делами администрации городского округа, КУ , УОБЖ	Администрация городского округа, УО, Управление делами администрации городского округа, КУ, УОБЖ
			2014	2 165.00000	0.00000	900.00000	1 265.00000	0.00000		
			2015	2 910.23667	0.00000	1 879.80000	1 030.43667	0.00000		
			2016	169.96800	0.00000	0.00000	169.96800	0.00000		
			2017	645.00000	0.00000	300.00000	345.00000	0.00000		
			2018	320.00000	0.00000	150.00000	170.00000	0.00000		

№ пункта	Наименование мероприятия	Код целевой статьи расходов бюджета	Срок реализации	Объем финансирования (тыс. рублей), Всего	в том числе по источникам финансирования: федеральный бюджет	краевой бюджет	бюджет городского округа	внебюджетные источники	Исполнители	Главные распорядители бюджетных средств
Цель подпрограммы 2: Обеспечение безопасности граждан путем снижения уровня преступлений и правонарушений на территории Петропавловск-Камчатского городского округа.										
Задача 1: Создание условий для привлечения граждан к охране общественного порядка, проведение профилактики совершения правонарушений и преступлений										
	ВСЕГО по ЗАДАЧЕ 1:		2014-2018, в том числе по годам:	6 210.20467	0.00000	3 229.80000	2 980.40467	0.00000	АКУ, Управление делами администрации городского округа, КУ, УО, УОБЖ	Администрация городского округа, Управление делами администрации городского округа, КУ, УО, УОБЖ
			2014	2 165.00000	0.00000	900.00000	1 265.00000	0.00000		
			2015	2 910.23667	0.00000	1 879.80000	1 030.43667	0.00000		
			2016	169.96800	0.00000	0.00000	169.96800	0.00000		
			2017	645.00000	0.00000	300.00000	345.00000	0.00000		
			2018	320.00000	0.00000	150.00000	170.00000	0.00000		
программные мероприятия										
1.1	**Организация муниципальных мероприятий (смотры, конкурсы, фестивали, выставки, ярмарки, семинары, круглые столы, соревнования, праздничные мероприятия, гуляния, субботники, учения, чествование и т.п.):**		2014-2018, в том числе по годам:	3 695.00000	0.00000	1 800.00000	1 895.00000	0.00000	УО, АКУ, УОБЖ	Администрация городского округа, Управление делами администрации городского округа, УОБЖ, УО
			2014	1 670.00000	0.00000	900.00000	770.00000	0.00000		
		04 2 2600	2015	975.00000	0.00000	450.00000	525.00000	0.00000		
		0422626000	2016	150.00000	0.00000	0.00000	150.00000	0.00000		
			2017	600.00000	0.00000	300.00000	300.00000	0.00000		
			2018	300.00000	0.00000	150.00000	150.00000	0.00000		
1.1.1	Работа секций и кружков по изучению уголовного и административного законодательства, правил дорожного движения		2014, в том числе по годам:	50.00000	0.00000	0.00000	50.00000	0.00000	УО	УО
		04 2 7330	2014	50.00000	0.00000	0.00000	50.00000	0.00000		
1.1.2	Создание условий для деятельности народных дружин по охране общественного порядка и стимулирование их деятельности		2014-2018 в том числе по годам:	2 775.00000	0.00000	1 600.00000	1 175.00000	0.00000	АКУ, УОБЖ	Администрация городского округа, УОБЖ
		04 2 7331	2014	1 050.00000	0.00000	700.00000	350.00000	0.00000	АКУ	Администрация городского округа
		04 2 2605 04 2 4006	2015	675.00000	0.00000	450.00000	225.00000	0.00000		
		0422626050	2016	150.00000	0.00000	0.00000	150.00000	0.00000	УОБЖ	УОБЖ
		042264006Н, 04226S006Н	2017	600.00000	0.00000	300.00000	300.00000	0.00000		
		0422626050, 042264006Н, 04226S006Н	2018	300.00000	0.00000	150.00000	150.00000	0.00000		
1.1.3	Проведение мероприятий профилактической направленности для несовершеннолетних «группы риска», несовершеннолетних, находящихся в трудной жизненной ситуации, в том числе привитие толерантного отношения к лицам различных национальностей и конфессий		2014-2018 в том числе по годам:	870.00000	0.00000	200.00000	670.00000	0.00000	УО	УО
			2014	570.00000	0.00000	200.00000	370.00000	0.00000		
		04 2 2606	2015	300.00000	0.00000	0.00000	300.00000	0.00000		
		0422626060	2016	0.00000	0.00000	0.00000	0.00000	0.00000		
			2017	0.00000	0.00000	0.00000	0.00000	0.00000		
			2018	0.00000	0.00000	0.00000	0.00000	0.00000		
1.2	**Информационные услуги (размещение в СМИ, изготовление печатной продукции, баннеров, наглядных материалов и т.п.)**		2014-2018, в том числе по годам:	1 070.40467	0.00000	0.00000	1 070.40467	0.00000	АКУ,УО, УОБЖ	Администрация городского округа, УОБЖ, УО
			2014	480.00000	0.00000	0.00000	480.00000	0.00000		
		04 2 2500	2015	505.43667	0.00000	0.00000	505.43667	0.00000		
		0422525000	2016	19.96800	0.00000	0.00000	19.96800	0.00000		
			2017	45.00000	0.00000	0.00000	45.00000	0.00000		
			2018	20.00000	0.00000	0.00000	20.00000	0.00000		
1.2.1	Изготовление и размещение социальной рекламы по проблемам профилактики безнадзорности и правонарушений, толерантного отношения к лицам различных конфессий		2014-2018, в том числе по годам:	805.43667	0.00000	0.00000	805.43667	0.00000	УО	УО
		04 2 7330 04 2 7333	2014	390.00000	0.00000	0.00000	390.00000	0.00000		
		04 2 2506	2015	415.43667	0.00000	0.00000	415.43667	0.00000		
		0422525060	2016	0.00000	0.00000	0.00000	0.00000	0.00000		
			2017	0.00000	0.00000	0.00000	0.00000	0.00000		
			2018	0.00000	0.00000	0.00000	0.00000	0.00000		
1.2.2	Изготовление и распространение среди населения листовок о порядке действий при совершении в отношении них правонарушений, размещение на территории городского округа наглядной агитации с целью профилактики правонарушений		2014-2018, в том числе по годам:	184.96800	0.00000	0.00000	184.96800	0.00000	АКУ, УОБЖ	Администрация городского округа, УОБЖ
		04 2 7331	2014	60.00000	0.00000	0.00000	60.00000	0.00000	АКУ	Администрация городского округа
		04 2 2507	2015	40.00000	0.00000	0.00000	40.00000	0.00000		
		0422525070	2016	19.96800	0.00000	0.00000	19.96800	0.00000	УОБЖ	УОБЖ
			2017	45.00000	0.00000	0.00000	45.00000	0.00000		
			2018	20.00000	0.00000	0.00000	20.00000	0.00000		
1.2.3	Приобретение и использование учебно-наглядных пособий, видеофильмов, изготовление и распространение печатной продукции по тематике толерантного поведения к людям других национальностей и религиозных конфессий, антитеррористической и антиэкстремистской направленности в целях укрепления толерантности, формирования уважительного отношения населения городского округа к культуре и традициям народов, проживающих на территории городского округа		2014-2018, в том числе по годам:	80.00000	0.00000	0.00000	80.00000	0.00000	УО	УО
		04 2 7330	2014	30.00000	0.00000	0.00000	30.00000	0.00000		
		04 2 2508	2015	50.00000	0.00000	0.00000	50.00000	0.00000		
		0422525080	2016	0.00000	0.00000	0.00000	0.00000	0.00000		
			2017	0.00000	0.00000	0.00000	0.00000	0.00000		
			2018	0.00000	0.00000	0.00000	0.00000	0.00000		

№ пункта	Наименование мероприятия	Код целевой статьи расходов бюджета	Срок реализации	Объем финансирования (тыс. рублей),					Исполнители	Главные распорядители бюджетных средств
				Всего	в том числе по источникам финансирования					
					федеральный бюджет	краевой бюджет	бюджет городского округа	внебюджетные источники		
1.3	**Обеспечение деятельности коллегиальных органов**		2014-2018, в том числе по годам:	1 429.80000	0.00000	1 429.80000	0.00000	0.00000	АКУ, КУ	АКУ, КУ
			2014	0.00000	0.00000	0.00000	0.00000	0.00000		
		04 2 8000	2015	1 429.80000	0.00000	1 429.80000	0.00000	0.00000		
		01428080000	2016	0.00000	0.00000	0.00000	0.00000	0.00000		
			2017	0.00000	0.00000	0.00000	0.00000	0.00000		
			2018	0.00000	0.00000	0.00000	0.00000	0.00000		
1.3.1	Обеспечение деятельности Административной комиссии в целях привлечения к административной ответственности, предусмотренной Законом Камчатского края		2014-2018, в том числе по годам:	1 429.80000	0.00000	1 429.80000	0.00000	0.00000	АКУ, КУ	АКУ, КУ
			2014	0.00000	0.00000	0.00000	0.00000	0.00000		
		0424008	2015	1 429.80000	0.00000	1 429.80000	0.00000	0.00000	АКУ	АКУ
		0428040080	2016	0.00000	0.00000	0.00000	0.00000	0.00000	КУ	КУ
			2017	0.00000	0.00000	0.00000	0.00000	0.00000		
			2018	0.00000	0.00000	0.00000	0.00000	0.00000		
1.4	**Информатизация**		2014-2018, в том числе по годам:	15.00000	0.00000	0.00000	15.00000	0.00000	Управление делами администрации городского округа, УО, УОБЖ	Управление делами, УО, УОБЖ
			2014	15.00000	0.00000	0.00000	15.00000	0.00000		
		0426700	2015	0.00000	0.00000	0.00000	0.00000	0.00000		
		0426767000	2016	0.00000	0.00000	0.00000	0.00000	0.00000		
			2017	0.00000	0.00000	0.00000	0.00000	0.00000		
			2018	0.00000	0.00000	0.00000	0.00000	0.00000		
1.4.1	Создание электронной базы данных о детях, нуждающихся в социальной помощи и медико-психологической поддержке		2014, в том числе по годам:	5.00000	0.00000	0.00000	5.00000	0.00000	УО	УО
		04 2 7332 04	2014	5.00000	0.00000	0.00000	5.00000	0.00000		
1.4.2	Проведение мониторинга социально-психологического климата школьной среды		2014, в том числе по годам:	10.00000	0.00000	0.00000	10.00000	0.00000	УО	УО
			2014	10.00000	0.00000	0.00000	10.00000	0.00000		
1.4.3	Создание и совершенствование системы «Безопасный город»		2014-2018, в том числе по годам:	0.00000	0.00000	0.00000	0.00000	0.00000	Управление делами администрации городского округа, УОБЖ	Управление делами администрации городского округа, УОБЖ
		04 2 7332	2014	0.00000	0.00000	0.00000	0.00000	0.00000	Управление делами администрации городского округа	Управление делами администрации городского округа
		04 2 6710, 0424006	2015	0.00000	0.00000	0.00000	0.00000	0.00000		
		0426767100	2016	0.00000	0.00000	0.00000	0.00000	0.00000	УОБЖ	УОБЖ
			2017	0.00000	0.00000	0.00000	0.00000	0.00000		
			2018	0.00000	0.00000	0.00000	0.00000	0.00000		
1.4.4	Построение и развитие аппаратно-программного комплекса «Безопасный город», обеспечение комплексной безопасности учреждения социальной сферы в Камчатском крае		2014-2018, в том числе по годам:	0.00000	0.00000	0.00000	0.00000	0.00000	Управление делами администрации городского округа, УОБЖ	Управление делами администрации городского округа, УОБЖ
			2014	0.00000	0.00000	0.00000	0.00000	0.00000	Управление делами администрации городского округа	Управление делами администрации городского округа
			2015	0.00000	0.00000	0.00000	0.00000	0.00000		
			2016	0.00000	0.00000	0.00000	0.00000	0.00000	УОБЖ	УОБЖ
		0426767200	2017	0.00000	0.00000	0.00000	0.00000	0.00000		
			2018	0.00000	0.00000	0.00000	0.00000	0.00000		
Подпрограмма 3: «Профилактика терроризма и экстремизма».										
ВСЕГО по ПОДПРОГРАММЕ 3:			2017-2018, в том числе по годам:	1 560.61000	0.00000	1 244.00000	316.61000	0.00000	УОБЖ	УОБЖ
			2014	0.00000	0.00000	0.00000	0.00000	0.00000		
			2015	0.00000	0.00000	0.00000	0.00000	0.00000		
			2016	0.00000	0.00000	0.00000	0.00000	0.00000		
			2017	1 540.61000	0.00000	1 244.00000	296.61000	0.00000		
			2018	20.00000	0.00000	0.00000	20.00000	0.00000		
Цель подпрограммы 3: Повышение уровня защищенности жизни и спокойствия граждан, проживающих на территории Петропавловск-Камчатского городского округа										
Задача 1: информирование граждан,проживающих на территории Петропавловск-Камчатского городского округа, о методах предупреждения угрозы террористического акта, минимизации и ликвидации последствий его проявлений и разъяснение сущности терроризма и его общественной опасности, формирования стойкого неприятия обществом, прежде всего молодежью, идеологии терроризма в различных его проявлениях										
ВСЕГО по ЗАДАЧЕ 1:			2017-2018, в том числе по годам:	1 560.61000	0.00000	1 244.00000	316.61000	0.00000	УОБЖ	УОБЖ
			2014	0.00000	0.00000	0.00000	0.00000	0.00000		
			2015	0.00000	0.00000	0.00000	0.00000	0.00000		
			2016	0.00000	0.00000	0.00000	0.00000	0.00000		
			2017	1 540.61000	0.00000	1 244.00000	296.61000	0.00000		
			2018	20.00000	0.00000	0.00000	20.00000	0.00000		
программные мероприятия										
1.1	**Информационные услуги (размещение в СМИ, изготовление печатной продукции, баннеров, наглядных материалов и т.п.)**	0432525000	2017-2018, в том числе по годам:	100.61000	0.00000	0.00000	100.61000	0.00000	УОБЖ	УОБЖ
			2014	0.00000	0.00000	0.00000	0.00000	0.00000		
			2015	0.00000	0.00000	0.00000	0.00000	0.00000		
			2016	0.00000	0.00000	0.00000	0.00000	0.00000		
		0432525000	2017	80.61000	0.00000	0.00000	80.61000	0.00000		
			2018	20.00000	0.00000	0.00000	20.00000	0.00000		

№ пункта	Наименование мероприятия	Код целевой статьи расходов бюджета	Срок реализации	Объем финансирования (тыс. рублей),					Исполнители	Главные распорядители бюджетных средств
				Всего	в том числе по источникам финансирования					
					федеральный бюджет	краевой бюджет	бюджет городского округа	внебюджетные источники		
1.1.1	Изготовление, распространение и размещение рекламы и печатной продукции по противодействию терроризму и экстремизму	0432525100	2017-2018 в том числе по годам:	60.61000	0.00000	0.00000	60.61000	0.00000	УОБЖ	УОБЖ
			2014	0.00000	0.00000	0.00000	0.00000	0.00000		
			2015	0.00000	0.00000	0.00000	0.00000	0.00000		
			2016	0.00000	0.00000	0.00000	0.00000	0.00000		
		0432525100	2017	50.61000	0.00000	0.00000	50.61000	0.00000		
			2018	10.00000	0.00000	0.00000	10.00000	0.00000		
1.1.2	Приобретение и использование учебно-наглядных пособий, видеофильмов, изготовление и распространение печатной продукции по тематике антитеррористической и антиэкстремистской направленности	0432525110	2017-2018, в том числе по годам:	40.00000	0.00000	0.00000	40.00000	0.00000	УОБЖ	УОБЖ
			2014	0.00000	0.00000	0.00000	0.00000	0.00000		
			2015	0.00000	0.00000	0.00000	0.00000	0.00000		
			2016	0.00000	0.00000	0.00000	0.00000	0.00000		
		0432525110	2017	30.00000	0.00000	0.00000	30.00000	0.00000		
			2018	10.00000	0.00000	0.00000	10.00000	0.00000		
1.2	**Обеспечение деятельности коллегиальных органов**	0438080000	2014-2018, в том числе по годам:	0.00000	0.00000	0.00000	0.00000	0.00000	УОБЖ	УОБЖ
			2014	0.00000	0.00000	0.00000	0.00000	0.00000		
			2015	0.00000	0.00000	0.00000	0.00000	0.00000		
			2016	0.00000	0.00000	0.00000	0.00000	0.00000		
		0438080000	2017	0.00000	0.00000	0.00000	0.00000	0.00000	УОБЖ	УОБЖ
			2018	0.00000	0.00000	0.00000	0.00000	0.00000		
1.2.1	Обеспечение работы антитеррористической комиссии Петропавловск-Камчатского городского округа	0438080030	2014-2018, в том числе по годам:	0.00000	0.00000	0.00000	0.00000	0.00000	УОБЖ	УОБЖ
			2014	0.00000	0.00000	0.00000	0.00000	0.00000		
			2015	0.00000	0.00000	0.00000	0.00000	0.00000		
			2016	0.00000	0.00000	0.00000	0.00000	0.00000		
		0438080030	2017	0.00000	0.00000	0.00000	0.00000	0.00000		
			2018	0.00000	0.00000	0.00000	0.00000	0.00000		
1.3	**Организация муниципальных мероприятий (смотры, конкурсы, фестивали, выставки, ярмарки, семинары, круглые столы, соревнования, праздничные мероприятия, гуляния, субботники, учения, чествование и т.п.):**	0432626000	2017-2018, в том числе по годам:	0.00000	0.00000	0.00000	0.00000	0.00000	Управление делами администрации городского округа, УО, УКСМП	Управление делами администрации городского округа, УО, УКСМП
			2014	0.00000	0.00000	0.00000	0.00000	0.00000		
			2015	0.00000	0.00000	0.00000	0.00000	0.00000		
			2016	0.00000	0.00000	0.00000	0.00000	0.00000		
		0432626000	2017	0.00000	0.00000	0.00000	0.00000	0.00000	Управление делами администрации городского округа, УО, УКСМП	Управление делами администрации городского округа, УО, УКСМП
			2018	0.00000	0.00000	0.00000	0.00000	0.00000		
1.3.1	Проведение мероприятий по выявлению и устранению факторов, способствующих возникновению и распространению идеологии терроризма и экстремизма в учреждениях подведомственных УО, УКСМП	0432626320	2017-2018, в том числе по годам:	0.00000	0.00000	0.00000	0.00000	0.00000	УО, УКСМП	УО, УКСМП
			2014	0.00000	0.00000	0.00000	0.00000	0.00000		
			2015	0.00000	0.00000	0.00000	0.00000	0.00000		
			2016	0.00000	0.00000	0.00000	0.00000	0.00000		
		0432626320	2017	0.00000	0.00000	0.00000	0.00000	0.00000	УО, УКСМП	УО, УКСМП
			2018	0.00000	0.00000	0.00000	0.00000	0.00000		
1.3.2	Проведение мероприятий по разъяснению сущности терроризма и его общественной опасности, формированию стойкого непринятия обществом, прежде всего молодежью, идеологии терроризма в различных его проявлениях.	0432626330	2017-2018, в том числе по годам:	0.00000	0.00000	0.00000	0.00000	0.00000	Управление делами администрации городского округа, УО, УКСМП	Управление делами администрации городского округа, УО, УКСМП
			2014	0.00000	0.00000	0.00000	0.00000	0.00000		
			2015	0.00000	0.00000	0.00000	0.00000	0.00000		
			2016	0.00000	0.00000	0.00000	0.00000	0.00000		
		0432626330	2017	0.00000	0.00000	0.00000	0.00000	0.00000	Управление делами администрации городского округа, УО, УКСМП	Управление делами администрации городского округа, УО, УКСМП
			2018	0.00000	0.00000	0.00000	0.00000	0.00000		
1.4	**Обеспечение антитеррористической безопасности**		2017-2018, в том числе по годам:	1 460.00000	0.00000	1 244.00000	216.00000	0.00000	**УОБЖ**	**УОБЖ**
			2014	0.00000	0.00000	0.00000	0.00000	0.00000		
			2015	0.00000	0.00000	0.00000	0.00000	0.00000		
			2016	0.00000	0.00000	0.00000	0.00000	0.00000		
			2017	1 460.00000	0.00000	1 244.00000	216.00000	0.00000	**УОБЖ**	**УОБЖ**
			2018	0.00000	0.00000	0.00000	0.00000	0.00000		
1.4.1	Обеспечение антитеррористической защиты в местах с массовым пребыванием людей	04382S006H 043824006H	2017-2018, в том числе по годам:	1 460.00000	0.00000	1 244.00000	216.00000	0.00000	УОБЖ	УОБЖ
			2014	0.00000	0.00000	0.00000	0.00000	0.00000		
			2015	0.00000	0.00000	0.00000	0.00000	0.00000		
			2016	0.00000	0.00000	0.00000	0.00000	0.00000		
		04382S006H 043824006H	2017	1 460.00000	0.00000	1 244.00000	216.00000	0.00000	УОБЖ	УОБЖ
			2018	0.00000	0.00000	0.00000	0.00000	0.00000		

№ пункта	Наименование мероприятия	Код целевой статьи расходов бюджета	Срок реализации	Объем финансирования (тыс. рублей), Всего	в том числе по источникам финансирования: федеральный бюджет	краевой бюджет	бюджет городского округа	внебюджетные источники	Исполнители	Главные распорядители бюджетных средств
Подпрограмма 4: «Построение и развитие аппаратно-программного комплекса «Безопасный город», обеспечение комплексной безопасности учреждений социальной сферы в Петропавловск-Камчатском городском округе»										
ВСЕГО по ПОДПРОГРАММЕ 4:			2017-2018, в том числе по годам:	27 530.30399	0.00000	15 000.00000	12 530.30399	0.00000	УОБЖ	УОБЖ
			2014	13 874.66006	0.00000	10 000.00000	3 874.66006	0.00000		
			2015	4 041.59279	0.00000	2 000.00000	2 041.59279	0.00000		
			2016	2 860.00000	0.00000	1 000.00000	1 860.00000	0.00000		
			2017	2 036.05114	0.00000	0.00000	2 036.05114	0.00000		
			2018	4 718.00000	0.00000	2 000.00000	2 718.00000	0.00000		
Цель подпрограммы 4: Создание единой информационной среды автоматизированного управления угрозами и рисками общественной безопасности на территории Петропавловск-Камчатского городского округа, повышение оснащенности современными программно-техническими средствами и системами связи органов повседневного управления Камчатской ТП РСЧС										
Задача 1: Повышение уровня защищенности жизни и спокойствия граждан, проживающих на территории Петропавловск-Камчатского городского округа.										
1.1	**Информатизация**	0446700000	2014-2018, в том числе по годам:	27 530.30399	0.00000	15 000.00000	12 530.30399	0.00000	Управление делами администрации городского округа, МКУ ЦУКС, УОБЖ	Управление делами администрации городского округа, УОБЖ
		04 2 7332	2014	13 874.66006	0.00000	10 000.00000	3 874.66006	0.00000	Управление делами администрации городского округа	Управление делами администрации городского округа
		04 2 6710 0424006	2015	4 041.59279	0.00000	2 000.00000	2 041.59279	0.00000		
		0426767100	2016	2 860.00000	0.00000	1 000.00000	1 860.00000	0.00000	МКУ ЦУКС, УОБЖ	УОБЖ
		0446767000	2017	2 036.05114	0.00000	0.00000	2 036.05114	0.00000		
			2018	4 718.00000	0.00000	2 000.00000	2 718.00000	0.00000		
1.1.1	Построение и развитие аппаратно-программного комплекса «Безопасный город», обеспечение комплексной безопасности учреждений социальной сферы в Камчатском крае.	446767200	2014-202018, в том числе по годам:	24 672.30399	0.00000	13 000.00000	11 672.30399	0.00000	Управление делами администрации городского округа, УОБЖ	Управление делами администрации городского округа, УОБЖ
			2014	13 874.66006	0.00000	10 000.00000	3 874.66006	0.00000	Управление делами администрации городского округа	Управление делами администрации городского округа
			2015	4 041.59279	0.00000	2 000.00000	2 041.59279	0.00000		
			2016	2 860.00000	0.00000	1 000.00000	1 860.00000	0.00000	УОБЖ	УОБЖ
		0446767200	2017	2 036.05114	0.00000	0.00000	2 036.05114	0.00000		
			2018	1 860.00000	0.00000	0.00000	1 860.00000	0.00000		
1.1.2	Оборудование техническими средствами безопасности мест массового пребывания людей в населенных пунктах с подключением к АПК «Безопасный город» и выводом информации в ЕДДС муниципальных образований в Петропавловск-Камчатском городском округе.Обеспечение доступа к видеопотокам и тревожным сооб-	0446767210	2014-2018, в том числе по годам:	0.00000	0.00000	0.00000	0.00000	0.00000	УОБЖ	УОБЖ
			2014	0.00000	0.00000	0.00000	0.00000	0.00000		
			2015	0.00000	0.00000	0.00000	0.00000	0.00000		
			2016	0.00000	0.00000	0.00000	0.00000	0.00000		
			2017	0.00000	0.00000	0.00000	0.00000	0.00000		
			2018	0.00000	0.00000	0.00000	0.00000	0.00000		
1.1.3	Развитие и обеспечение ЕДДС для удаленного доступа к аппаратно-программному комплексу «Безопасный город» для обмена оперативной информации в режиме реального времени.	044674006Н 04467S006Н	2014-2018, в том числе по годам:	2 858.00000	0.00000	2 000.00000	858.00000	0.00000	МКУ ЦУКС	УОБЖ
			2014	0.00000	0.00000	0.00000	0.00000	0.00000		
			2015	0.00000	0.00000	0.00000	0.00000	0.00000		
			2016	0.00000	0.00000	0.00000	0.00000	0.00000		
			2017	0.00000	0.00000	0.00000	0.00000	0.00000		
			2018	2 858.00000	0.00000	2 000.00000	858.00000	0.00000		

Группировка объемов финансирования программных мероприятий по источникам финансирования, главным распорядителям бюджетных средств, муниципальной программы «Обеспечение защиты населения от чрезвычайных ситуаций, профилактика правонарушений, экстремизма, терроризма и ассоциальных явлений в Петропавловск-Камчатском городском округе»

№ пункта	Главные распорядители бюджетных средств (ГРБС)	Срок реализации мероприятия	Объем финансирования, тыс. рублей: ВСЕГО	в том числе по источникам финансирования: краевой бюджет	бюджет городского округа
	ВСЕГО по ПРОГРАММЕ, в том числе:	2014-2018, в том числе по годам:	304 790.04263	28 732.82228	276 057.22035
		2014	20 455.49543	11 000.00000	9 455.49543
		2015	63 655.98249	3 879.80000	59 776.18249
		2016	68 102.72083	1 360.00000	66 742.72083
		2017	73 639.52085	8 443.02228	65 196.49857
		2018	78 936.32303	4 050.00000	74 886.32303
1	Администрация Петропавловск-Камчатского городского округа	2014-2018, в том числе по годам:	21 171.05285	14 579.80000	6 591.25285
		2014	14 984.66006	10 700.00000	4 284.66006
		2015	6 186.39279	3 879.80000	2 306.59279
		2016	0.00000	0.00000	0.00000
		2017	0.00000	0.00000	0.00000
		2018	0.00000	0.00000	0.00000
2	Управление делами администрации Петропавловск-Камчатского городского округа	2014-2018, в том числе по годам:	61 119.98840	100.00000	61 019.98840
		2014	4 415.83537	100.00000	4 315.83537
		2015	56 704.15303	0.00000	56 704.15303
		2016	0.00000	0.00000	0.00000
		2017	0.00000	0.00000	0.00000
		2018	0.00000	0.00000	0.00000

№ пункта	Главные распорядители бюджетных средств (ГРБС)	Срок реализации мероприятия	Объем финансирования, тыс. рублей		
			ВСЕГО	в том числе по источникам финансирования	
				краевой бюджет	бюджет городского округа
3	Управление по обеспечению безопасности жизнедеятельности населения администрации Петропавловск-Камчатского городского округа	2014-2018, в том числе по годам:	220 208.56471	13 853.02228	206 355.54243
		2014	0.00000	0.00000	0.00000
		2015	0.00000	0.00000	0.00000
		2016	68 102.72083	1 360.00000	66 742.72083
		2017	73 529.52085	8 443.02228	65 086.49857
		2018	78 576.32303	4 050.00000	74 526.32303
4	Управление образования администрации Петропавловск-Камчатского городского округа	2014-2018, в том числе по годам:	1 820.43667	200.00000	1 620.43667
		2014	1 055.00000	200.00000	855.00000
		2015	765.43667	0.00000	765.43667
		2016	0.00000	0.00000	0.00000
		2017	0.00000	0.00000	0.00000
		2018	0.00000	0.00000	0.00000
5	Управление экономического развития и имущественных отношений администрации Петропавловск-Камчатского городского округа	2016-2018, в том числе по годам:	220.00000	0.00000	220.00000
		2016	0.00000	0.00000	0.00000
		2017	110.00000	0.00000	110.00000
		2018	110.00000	0.00000	110.00000
6	Управление коммунального хозяйства и жилищного фонда администрации Петропавловск-Камчатского городского округа	2016-2018, в том числе по годам:	250.00000	0.00000	250.00000
		2016	0.00000	0.00000	0.00000
		2017	0.00000	0.00000	0.00000
		2018	250.00000	0.00000	250.00000
Подпрограмма 1: «Совершенствование гражданской обороны и защиты населения»					
	ВСЕГО по ПОДПРОГРАММЕ 1, в том числе:	2014-2018, в том числе по годам:	269 488.92397	9 259.02228	260 229.90169
		2014	4 415.83537	100.00000	4 315.83537
		2015	56 704.15303	0.00000	56 704.15303
		2016	65 072.75283	360.00000	64 712.75283
		2017	69 417.85971	6 899.02228	62 518.83743
		2018	73 878.32303	1 900.00000	71 978.32303
1	Администрация Петропавловск-Камчатского городского округа	2014-2018, в том числе по годам:	0.00000	0.00000	0.00000
		2014	0.00000	0.00000	0.00000
		2015	0.00000	0.00000	0.00000
		2016	0.00000	0.00000	0.00000
		2017	0.00000	0.00000	0.00000
		2018	0.00000	0.00000	0.00000
2	Управление по обеспечению безопасности жизнедеятельности населения администрации Петропавловск-Камчатского городского округа	2014-2018, в том числе по годам:	207 898.93557	9 159.02228	198 739.91329
		2014	0.00000	0.00000	0.00000
		2015	0.00000	0.00000	0.00000
		2016	65 072.75283	360.00000	64 712.75283
		2017	69 307.85971	6 899.02228	62 408.83743
		2018	73 518.32303	1 900.00000	71 618.32303
3	Управление делами администрации Петропавловск-Камчатского городского округа	2014-2018, в том числе по годам:	61 119.98840	100.00000	61 019.98840
		2014	4 415.83537	100.00000	4 315.83537
		2015	56 704.15303	0.00000	56 704.15303
		2016	0.00000	0.00000	0.00000
		2017	0.00000	0.00000	0.00000
		2018	0.00000	0.00000	0.00000
4	Управление экономического развития и имущественных отношений администрации Петропавловск-Камчатского городского округа	2016-2018, в том числе по годам:	220.00000	0.00000	220.00000
		2016	0.00000	0.00000	0.00000
		2017	110.00000	0.00000	110.00000
		2018	110.00000	0.00000	110.00000
5	Управление коммунального хозяйства и жилищного фонда администрации Петропавловск-Камчатского городского округа	2016-2018, в том числе по годам:	250.00000	0.00000	250.00000
		2016	0.00000	0.00000	0.00000
		2017	0.00000	0.00000	0.00000
		2018	250.00000	0.00000	250.00000
Подпрограмма 2:«Профилактика правонарушений, наркомании и алкоголизма»					
	ВСЕГО по ПОДПРОГРАММЕ 2, в том числе:	2014-2018, в том числе по годам:	6 210.20467	3 229.80000	2 980.40467
		2014	2 165.00000	900.00000	1 265.00000
		2015	2 910.23667	1 879.80000	1 030.43667
		2016	169.96800	0.00000	169.96800
		2017	645.00000	300.00000	345.00000
		2018	320.00000	150.00000	170.00000
1	Администрация Петропавловск-Камчатского городского округа	2014-2018, в том числе по годам:	3 254.80000	2 579.80000	675.00000
		2014	1 110.00000	700.00000	410.00000
		2015	2 144.80000	1 879.80000	265.00000
		2016	0.00000	0.00000	0.00000
		2017	0.00000	0.00000	0.00000
		2018	0.00000	0.00000	0.00000
2	Управление делами администрации Петропавловск-Камчатского городского округа	2014-2018, в том числе по годам:	0.00000	0.00000	0.00000
		2014	0.00000	0.00000	0.00000
		2015	0.00000	0.00000	0.00000
		2016	0.00000	0.00000	0.00000
		2017	0.00000	0.00000	0.00000
		2018	0.00000	0.00000	0.00000

№ пункта	Главные распорядители бюджетных средств (ГРБС)	Срок реализации мероприятия	Объем финансирования, тыс. рублей		
			ВСЕГО	в том числе по источникам финансирования	
				краевой бюджет	бюджет городского округа
3	Управление по обеспечению безопасности жизнедеятельности населения администрации Петропавловск-Камчатского городского округа	2014-2018, в том числе по годам:	1 134.96800	450.00000	684.96800
		2014	0.00000	0.00000	0.00000
		2015	0.00000	0.00000	0.00000
		2016	169.96800	0.00000	169.96800
		2017	645.00000	300.00000	345.00000
		2018	320.00000	150.00000	170.00000
4	Управление образования администрации Петропавловск-Камчатского городского округа	2014-2018, в том числе по годам:	1 820.43667	200.00000	1 620.43667
		2014	1 055.00000	200.00000	855.00000
		2015	765.43667	0.00000	765.43667
		2016	0.00000	0.00000	0.00000
		2017	0.00000	0.00000	0.00000
		2018	0.00000	0.00000	0.00000
Подпрограмма 3:«Профилактика терроризма и экстремизма»					
ВСЕГО по ПОДПРОГРАММЕ 3, в том числе:		2014-2018, в том числе по годам:	1 560.61000	1 244.00000	316.61000
		2014	0.00000	0.00000	0.00000
		2015	0.00000	0.00000	0.00000
		2016	0.00000	0.00000	0.00000
		2017	1 540.61000	1 244.00000	296.61000
		2018	20.00000	0.00000	20.00000
1	Управление культуры, спорта и молодежной политики администрации Петропавловск-Камчатского городского округа	2014-2018, в том числе по годам:	0.00000	0.00000	0.00000
		2014	0.00000	0.00000	0.00000
		2015	0.00000	0.00000	0.00000
		2016	0.00000	0.00000	0.00000
		2017	0.00000	0.00000	0.00000
		2018	0.00000	0.00000	0.00000
2	Управление делами администрации Петропавловск-Камчатского городского округа	2014-2018, в том числе по годам:	0.00000	0.00000	0.00000
		2014	0.00000	0.00000	0.00000
		2015	0.00000	0.00000	0.00000
		2016	0.00000	0.00000	0.00000
		2017	0.00000	0.00000	0.00000
		2018	0.00000	0.00000	0.00000
3	Управление по обеспечению безопасности жизнедеятельности населения администрации Петропавловск-Камчатского городского округа	2014-2018, в том числе по годам:	1 560.61000	1 244.00000	316.61000
		2014	0.00000	0.00000	0.00000
		2015	0.00000	0.00000	0.00000
		2016	0.00000	0.00000	0.00000
		2017	1 540.61000	1 244.00000	296.61000
		2018	20.00000	0.00000	20.00000
4	Управление образования администрации Петропавловск-Камчатского городского округа	2014-2018, в том числе по годам:	0.00000	0.00000	0.00000
		2014	0.00000	0.00000	0.00000
		2015	0.00000	0.00000	0.00000
		2016	0.00000	0.00000	0.00000
		2017	0.00000	0.00000	0.00000
		2018	0.00000	0.00000	0.00000
Подпрограмма 4:«Построение и развитие аппаратно-программного комплекса «Безопасный город», обеспечение комплексной безопасности учреждений социальной сферы»					
ВСЕГО по ПОДПРОГРАММЕ 4 в том числе:		2014-2018, в том числе по годам:	27 530.30399	15 000.00000	12 530.30399
		2014	13 874.66006	10 000.00000	3 874.66006
		2015	4 041.59279	2 000.00000	2 041.59279
		2016	2 860.00000	1 000.00000	1 860.00000
		2017	2 036.05114	0.00000	2 036.05114
		2018	4 718.00000	2 000.00000	2 718.00000
1	Управление по обеспечению безопасности жизнедеятельности населения администрации Петропавловск-Камчатского городского округа	2014-2018, в том числе по годам:	9 614.05114	3 000.00000	6 614.05114
		2014	0.00000	0.00000	0.00000
		2015	0.00000	0.00000	0.00000
		2016	2 860.00000	1 000.00000	1 860.00000
		2017	2 036.05114	0.00000	2 036.05114
		2018	4 718.00000	2 000.00000	2 718.00000
2	Администрация Петропавловск-Камчатского городского округа	2014-2018, в том числе по годам:	17 916.25285	12 000.00000	5 916.25285
		2014	13 874.66006	10 000.00000	3 874.66006
		2015	4 041.59279	2 000.00000	2 041.59279
		2016	0.00000	0.00000	0.00000
		2017	0.00000	0.00000	0.00000
		2018	0.00000	0.00000	0.00000

Газета «Град Петра и Павла»

Газета зарегистрирована Управлением Федеральной службы по надзору в сфере связи, информационных технологий и массовых коммуникаций по Камчатскому краю (свидетельство о регистрации ПИ № ТУ41-00301 от 18 июля 2017 г.)

Территория распространения:
Петропавловск-Камчатский городской округ

Газета распространяется бесплатно

Учредитель (соучредители):
администрация Петропавловск-Камчатского городского округа и Городская Дума Петропавловск-Камчатского городского округа

Издатель:
Управление делами администрации Петропавловск-Камчатского городского округа (683000, г. Петропавловск-Камчатский, ул. Ленинская, д. 14)

Адрес редакции:
683000, г. Петропавловск-Камчатский, ул. Ленинская, 14, тел. 23-50-43, e-mail: grad@pkgo.ru

Главный редактор: БРЫЗГИН К.В.

Газета «Град Петра и Павла» выходит по пятницам.
Тираж 1000 экземпляров. Объем 14 п.л.
Газета отпечатана в типографии им. П. Клочкова

Адрес:
г. Петропавловск-Камчатский, ул. Вулканная, 61А, тел. 25-89-83
Номер подписан в печать в 15.00 час. 3.08.18
По графику: в 15.00 час. 3.08.18